



ASOCIATIA GRUPUL DE ACTIUNE LOCALA CRISUL NEGRU

sediul: loc. Holod, nr 228, Jud. Bihor  
e-mail: [galcrisulnegru@gmail.com](mailto:galcrisulnegru@gmail.com)  
web: [www.galcrisulnegru.ro](http://www.galcrisulnegru.ro)



# GHIDUL SOLICITANTULUI

# Măsura M4/6A

Sprijinirea diversificării și crearea de  
locuri de muncă

*Versiunea FINALĂ*

*MAI 2018*



MINISTERUL AGRICULTURII  
ȘI DEZVOLTĂRII RURALE





## ASOCIATIA GRUPUL DE ACTIUNE LOCALA CRISUL NEGRU

sediul: loc. Holod, nr 228, Jud. Bihor  
e-mail: [galcrisulnegru@gmail.com](mailto:galcrisulnegru@gmail.com)  
web: [www.galcrisulnegru.ro](http://www.galcrisulnegru.ro)



*Ghidul Solicitantului este un material de informare tehnică a potențialilor beneficiari ai finanțărilor din Fondurile Asociației GAL Crișul Negru și se constituie în suport informativ complex pentru întocmirea proiectelor conform exigențelor specifice ale Strategiei de Dezvoltare Locală (SDL).*

*Ghidul Solicitantului prezintă regulile pentru pregătirea, elaborarea, editarea și depunerea proiectelor, precum și modalitatea de selecție, aprobare și derulare a implementării acestora.*

*De asemenea, conține lista indicativă a tipurilor de investiții eligibile pentru finanțări din fonduri nerambursabile, documentele, avizele și acordurile care trebuie prezentate, modelul Cererii de Finanțare, al Studiului de Fezabilitate/Documentației de Avizare a Lucrărilor de Intervenție, al Contractului de Finanțare, precum și alte informații utile realizării proiectelor și completării corecte a documentelor necesare.*

*Ghidul Solicitantului, precum și documentele anexate pot suferi rectificări ca urmare a actualizării legislației naționale și comunitare sau procedurale - varianta actualizată a ghidului urmând a fi publicată pe pagina de internet [www.galcrisulnegru.ro](http://www.galcrisulnegru.ro)*

*Pentru a obține informațiile cu caracter general, consultați pliantele și îndrumările editate de GAL, disponibile la sediul GAL Crișul Negru și sediile Autorităților Publice Locale membre, precum și pe pagina de internet: [www.galcrisulnegru.ro](http://www.galcrisulnegru.ro), prin telefon: 0740178928 și e-mail: [galcrisulnegru@gmail.com](mailto:galcrisulnegru@gmail.com).*



MINISTERUL AGRICULTURII  
ȘI DEZVOLTĂRII RURALE



PROIECT FINANȚAT DE  
UNIUNEA EUROPEANĂ



## Contents

1. DEFINIȚII ȘI ABREVIERI .....	4
2. PREVEDERI GENERALE .....	5
OBIECTIVE SPECIFICE LOCALE ALE MĂSURII .....	6
CONTRIBUȚIA MĂSURII LA DOMENIILE DE INTERVENȚIE .....	7
TRIMITERI LA ACTE LEGISLATIVE.....	8
3. DEPUNEREA PROIECTELOR .....	9
4. CATEGORIILE DE BENEFICIARI ELIGIBILI .....	9
5. CONDIȚII MINIME OBLIGATORII PENTRU ACORDAREA SPRIJINULUI.....	12
6. CHELTUIELI ELIGIBILE ȘI NEELIGIBILE.....	15
7. SELECȚIA PROIECTELOR .....	20
8. PROCEDURA DE EVALUARE ȘI SELECȚIE A PROIECTELOR DEPUSE ÎN CADRUL SDL .....	21
9. COMPLETAREA, DEPUNEREA ȘI VERIFICAREA DOSARULUI CERERII DE FINANȚARE .....	25
10. CONTRACTAREA FONDURILOR .....	30
11. ACHIZIȚIILE.....	33
12. TERMENELE LIMITĂ ȘI CONDIȚIILE PENTRU DEPUNEREA CERERILOR DE PLATĂ .....	33
13. MONITORIZAREA PROIECTULUI .....	34





## 1. DEFINIȚII ȘI ABREVIERI

**FEADR** - Fondul European Agricol pentru Dezvoltare Rurală, este un instrument de finanțare creat de Uniunea Europeană pentru implementarea Politicii Agricole Comune;

**PNDR** - Programul Național de Dezvoltare Rurală este documentul pe baza căruia va putea fi accesat FEADR și care respectă liniile directoare strategice de dezvoltare rurală ale Uniunii Europene;

**MADR** - Ministerul Agriculturii și Dezvoltării Rurale;

**AM - PNDR** - Autoritatea de Management pentru Programul Național de Dezvoltare Rurală;

**AFIR** - Agenția pentru Finanțarea Investițiilor Rurale - instituție publică subordonată MADR care derulează FEADR;

**OJFIR** - Oficiul Județean pentru Finanțarea Investițiilor Rurale, structură organizatorică la nivel județean a AFIR (la nivel național există 41 Oficii Județene);

**CRFIR** - Centrul Regional pentru Finanțarea Investițiilor Rurale, structură organizatorică la nivel regional a AFIR (la nivel național există 8 Centre Regionale);

**GAL** - Grup de Acțiune Locală

**APL** - Administrație publică locală

**ADI** - Asociație de dezvoltare intercomunitară

**SOLICITANT** - APL, ADI, societate civilă, instituție de cult sau GAL, potențial beneficiar al sprijinului nerambursabil

**BENEFICIAR** - APL, ADI, societate civilă, instituție de cult sau GAL care a încheiat un Contract de Finanțare cu AFIR pentru accesarea fondurilor europene. În înțelesul art. 4 din R(UE) nr. 1307/ 2013 și conform definiției din PNDR 2014 - 2020:

**CEREREA DE FINANȚARE** - reprezintă solicitarea depusă de potențialul beneficiar în vederea obținerii finanțării nerambursabile.

**SPRIJIN NERAMBURSABIL** - reprezintă suma alocată proiectelor, asigurată prin contribuția Uniunii Europene și a Guvernului României.

**ELIGIBIL** - reprezintă îndeplinirea condițiilor și criteriilor minime de către un solicitant așa cum sunt precizate în Ghidul Solicitantului, Cererea de Finanțare și Contractul de Finanțare pentru FEADR.





**EVALUARE** - acțiune procedurală prin care documentația pentru care se solicită finanțare este analizată pentru verificarea îndeplinirii condițiilor minime pentru acordarea sprijinului și pentru selectarea proiectului, în vederea contractării.

**FIȘA MĂSURII** - descrie motivația sprijinului financiar nerambursabil oferit, obiectivele măsurii, aria de aplicare și acțiunile prevăzute, tipul de investiție, menționează categoriile de beneficiar și tipul sprijinului.

**MĂSURA** - definește aria de finanțare prin care se poate realiza cofinanțarea proiectelor (reprezintă o sumă de activități cofinanțate prin fonduri nerambursabile).

**PUNCTAJ MINIM** - reprezintă punctajul minim sub care un proiect eligibil nu poate intra la finanțare.

**REPREZENTANT LEGAL** - reprezentant al proiectului care depune Cererea de Finanțare și în cazul în care Cererea de Finanțare va fi selectată, semnează Contractul de Finanțare și care trebuie să aibă responsabilități și putere decizională din punct de vedere financiar în cadrul societății.

**SPAȚIUL RURAL** - totalitatea comunelor la nivel de unitate administrativ-teritorială, comuna fiind cea mai mică unitate administrativ-teritorială, nivel NUTS 5.

**FURNIZARE DE SERVICII** - servicii medicale, sanitar-veterinare; reparații mașini, unelte, obiecte casnice; consultanță, contabilitate, juridice, audit; servicii în tehnologia informației și servicii informatice; servicii tehnice, administrative, transport rutier de mărfuri în contul terților, alte servicii destinate populației din spațiul rural, etc.

## 2. PREVEDERI GENERALE

*Descrierea generală a măsurii, inclusiv a logicii de intervenție a acesteia și a contribuției la prioritățile strategiei, la domeniile de intervenție, la obiectivele transversale și a complementarității cu alte măsuri din SDL.*

Sectorul non-agricol de la nivelul localităților, este insuficient dezvoltat, activitatea cea mai reprezentativă fiind cea comercială, fără să ofere însă prea multe locuri de muncă. Alte unități de la nivel local, desfășoară activități economice în domeniul construcțiilor, al transportului, în domeniul prelucrării lemnului și al fabricării mobilei, al fabricării încălțămintei, brutărie, fabricarea obiectelor din sticlă, fabricarea obiectelor din lemn, pluta, paie.

Pe plan local se impune diversificarea activităților prin creșterea numărului întreprinderilor mici și mijlocii. Creșterea numărului locurilor de muncă, va diminua migrarea populației către zone mai atractive în ceea ce privește accesul la piața muncii.

Fiecare loc de muncă nou creat la nivelul local va fi în beneficiul stabilizării forței de muncă și pastrării populației autohtone.

Vor fi sprijiniți cei care doresc să desfășoare o activitate economică diferită de activitățile agricole, printr-o sumă forfetară, care să le asigure baza materială de producție. Același sprijin îl pot obține și cei care deja au o afacere în zonă și vor să o diversifice.





Tipologia activitatilor care pot fi dezvoltate este diversa si in mod prioritar vor fi incurajate cele care valorifica resursele naturale si forta de munca, locale.

Diversificarea pe plan local implica si diversificarea serviciilor, a celor medicale, juridice, de contabilitate, etc, pentru cresterea calitatii vietii in zona GAL.

Cresterea numarului de pensiuni agroturistice si sprijinirea dezvoltarii turistice a zonei se poate realiza si prin aceasta masura, cu efect direct asupra dezvoltarii zonei.

Fata de aceste constatari realizate in baza analizei SWOT, finantarea dezvoltarii unor activitati in sectorul non-agricol si crearea unor locuri de munca pentru populatia locala se justifica si masura a fost inclusa in Strategia de Dezvoltare Locala.

Masura vizeaza realizarea obiectivului de dezvoltare rurala **III. Diversificarea activitatilor economice, crearea de locuri de munca, imbunatatirea infrastructurii si serviciilor pentru imbunatatirea calitatii vietii in zonele rurale** (art.4 din Reg.1305/2013).

## OBIECTIVE SPECIFICE LOCALE ALE MĂSURII

Obiectivul specific care se desprinde din analiza SWOT intreprinsa, il reprezinta "dezvoltarea activitatilor non-agricole folosind resurse locale, pentru a raspunde abordarii LEADER privind caracterul inovativ al activitatilor intreprinse".

Masura priveste **Prioritatea P6: Promovarea incluziunii sociale, a reducerii saraciei si a dezvoltarii economice in zonele rurale.** (art.5 din Reg.1305/2013).

Masura corespunde obiectivelor Art.19 din Reg.1305/2013 si vizeaza un sprijin financiar forfetar stabilit in baza unui plan de afaceri (prevedere art. 19 (4) din Reg.1305/2013).

Masura contribuie la **Domeniul de interventie 6A - Facilitarea diversificarii, a infiintarii si a dezvoltarii de intreprinderi mici, precum si crearea de locuri de munca, inclus in prioritatea P6.**

Implementarea acestei masuri ce priveste prioritatea **P6**, contribuie la realizarea **obiectivelor transversale legate de inovare prin:**

Realizarea de activitati non-agricole si de servicii diverse care permit mediului de afaceri din mediul rural să se dezvolte și sa fie încurajat spiritul antreprenorial. Acesta constituie un element inovativ, gasind solutii noi la problemele existente privind lipsa locurilor de munca.

**Aceasta masura este sinergica cu Masura „Investitii in infrastructura turistica si de patrimoniu”- M6/6B si cu Masura M5/6B „Investitii in infrastructura sociala”, contribuind la Prioritatea P6.**





## CONTRIBUȚIA MĂSURII LA DOMENIILE DE INTERVENȚIE

Activitățile din sectorul non-agricol de la nivelul localităților, vor capata valoare adăugată prin diversificarea lor și utilizarea resurselor locale.

Tipologia activităților care poate fi dezvoltată este diversă, acordându-se prioritate sectoarelor cu potențial ridicat. Se va încuraja menținerea și dezvoltarea activităților meșteșugărești tradiționale care valorifică resursele naturale locale și contribuie la păstrarea specificului local.

În zona pot fi dezvoltate sectoarele prelucrării lemnului și al fabricării mobilei, al pielăriei, al obiectelor din sticlă, al obiectelor din lemn, pluta, industrii creative și culturale, inclusiv meșteșuguri, realizarea de unități de cazare turistică, activități de servicii în agroturism și alte servicii pentru populația din spațiul rural, care vor crea valoare adăugată masivă.

Dezvoltarea facilităților pentru a atrage cât mai mulți turiști, atât prin creșterea numărului de pensiuni agroturistice, cât și prin realizarea la nivelul localităților a unor materiale informative care să prezinte zona și să facă o descriere a punctelor de atracție locale, reprezintă valoare adăugată.

În unități de cazare, pot fi valorificate produsele tradiționale locale în meniuri specifice oferite turiștilor, pot fi oferite pachete de servicii care includ organizarea de evenimente și cunoașterea gastronomiei locale, se pot amenaja zone de agrement, materiale de informare asupra zonei.

## TIPUL SPRIJINULUI

- INVESTIȚII
- SERVICII
- SPRIJIN FORFETAR

## SUMELE APLICABILE ȘI RATA SPRIJINULUI

### INTENSITATEA SPRIJINULUI

- ❖ Sprijinul va fi acordat în formă de sumă forfetară cu o valoare maximă de 50.000 euro / proiect și se vor finanța într-un procent de 100% activitățile prevăzute în planul de afaceri.
  - 75% din cuantumul sprijinului la semnarea deciziei de finanțare;
  - 25% din cuantumul sprijinului se va acorda cu condiția implementării corecte a planului de afaceri, fără a depăși trei/cinci ani de la semnarea deciziei de finanțare.

## VALOAREA SPRIJINULUI







## ASOCIATIA GRUPUL DE ACTIUNE LOCALA CRISUL NEGRU

sediul: loc. Holod, nr 228, Jud. Bihor  
e-mail: [galcrisulnegru@gmail.com](mailto:galcrisulnegru@gmail.com)  
web: [www.galcrisulnegru.ro](http://www.galcrisulnegru.ro)



- ❖ pana la 50.000 euro /proiect

### CONTRIBUȚIA PUBLICĂ TOTALĂ A MĂSURII

- ❖ 178.784 EURO

### ARIA DE APLICABILITATE A MĂSURII

Teritoriul GAL Crișul Negru, respectiv Comunele Holod, Uileacul de Beius, Ceica, Sambata si Capalna.

### TRIMITERI LA ACTE LEGISLATIVE

- Hotarirea nr.226/2015 privind stabilirea cadrului general de implementare a masurilor programului national de dezvoltare rurala cofinantate din Fondul European Agricol pentru Dezvoltare Rurala si de la bugetul de stat, art.3-15 si art.24(4). Ordinul nr.65/2013 al ANT privind Norme de clasificare a structurilor de turism.
- Legea nr.346/ 2004 privind stimularea înființării și dezvoltării întreprinderilor mici și mijlocii, cu modificările și completările ulterioare.
- Ordonanța de urgență a Guvernului nr.6/2011 pentru stimularea înființării și dezvoltării microîntreprinderilor de către întreprinzătorii debutanți în afaceri, cu modificările și completările ulterioare.



MINISTERUL AGRICULTURII  
ȘI DEZVOLTĂRII RURALE







### 3. DEPURAREA PROIECTELOR

#### LOCUL UNDE VOR FI DEPUSE PROIECTELE

Solicitantul depune Cererea de Finanțare cu anexele tehnice și administrative atașate la biroul GAL Crișul Negru:

**LOCALITATEA HOLOD, NR. 228, COMUNA HOLOD, JUD. BIHOR**, înaintea expirării datei limită de depunere a proiectelor.

**PERIOADA DE DEPURARE A PROIECTELOR: 11.06.2018-11.07.2018**

**ALOCARE PE SESIUNE: 178,784 EURO**

**PUNCTAJUL MINIM PE CARE TREBUIE SĂ-L OBTINĂ UN PROIECT PENTRU A PUTEA FI FINANȚAT: 60 de puncte**

### 4. CATEGORIILE DE BENEFICIARI ELIGIBILI

Solicitanții **eligibili** pentru sprijinul financiar nerambursabil acordat prin această măsură sunt:

- ✚ Fermieri sau membrii unei gospodarii agricole, care își diversifică activitatea prin înființarea unei activități non-agricole în spațiul rural .
- ✚ Micro-întreprinderi și întreprinderi mici existente din spațiul rural, care diversifica activități non-agricole;

**Atenție!! Persoanele fizice neautorizate nu sunt eligibile**

Micro-întreprinderile și întreprinderile mici, atât cele existente cât și cele nou înființate (*start-up*) trebuie să fie înregistrate la ONRC și să-și desfășoare activitatea în spațiul rural (atât sediul social, cât și punctul/punctele de lucru trebuie să fie amplasate în mediul rural). Numai punctele de lucru aferente activităților agricole pot fi amplasate și în mediul urban. Sunt eligibili în cadrul măsurii M4/6A, numai solicitanții înscrși la ONRC.

**Atenție!** Este eligibil pentru finanțare solicitantul care propune realizarea de activități aferente a unui cod CAEN până la maximum 3 (trei) coduri CAEN înregistrate la Registrul Comertului, autorizate/ neautorizate în condițiile Legii nr. 359/2004.

Pentru a fi eligibili solicitanții care la data depunerii Cererii de finanțare aveau autorizat/ autorizate codul/ codurile CAEN propus/ propuse prin proiect, au obligația de a depune o Declarație întocmită și asumată prin semnătură de către un expert contabil, din care să reiasă faptul că întreprinderea nu a desfășurat niciodată activitatea/activitățile pentru care solicită finanțare.





## ASOCIATIA GRUPUL DE ACTIUNE LOCALA CRISUL NEGRU

sediul: loc. Holod, nr 228, Jud. Bihor  
e-mail: [galcrisulnegru@gmail.com](mailto:galcrisulnegru@gmail.com)  
web: [www.galcrisulnegru.ro](http://www.galcrisulnegru.ro)



**Nu sunt eligibili** solicitanții ai căror asociați/acționari dețin părți sociale în cadrul altor întreprinderi care își desfășoară activitatea în baza aceluiași/ aceluiași cod/ coduri CAEN autorizat/ autorizate la ONRC, ca cel/ cele propus/ propuse prin Planul de afaceri sau a unor coduri CAEN complementare acestuia/ acestora, autorizate.

**Nu sunt eligibili** solicitanții în cadrul cărora se regăsesc asociați/ acționari - persoane fizice rude de gradul I sau care sunt soț/soție cu asociați/actionari în cadrul altei întreprinderi care solicită în cadrul aceleiași sesiuni sau au beneficiat de sprijin financiar forfetar prin submăsura 6.2 și prin Măsura 19 “Dezvoltarea locală LEADER”- submăsura 19.2 „Implementarea Strategiilor de Dezvoltare Locală” pentru *aceleiași tipuri de activități sau activități complementare*.

În acest sens solicitanții vor declara că nu se află în această situație (bifă în Secțiunea F - a Cererii de finanțare).

În cadrul unei sesiuni anuale **un singur membru al unei gospodării agricole** poate solicita sprijin pe “M4/6A Sprijinirea diversificării și crearea de locuri de muncă”.

Un singur membru al unei gospodării agricole poate beneficia de sprijin financiar nerambursabil forfetar pe sM 6.2 sau măsura M4/6A, respective late măsuri similar din cadru 19.2, pe întreaga perioadă de programare 2014-2020. (bifă în Secțiunea F - a Cererii de finanțare).

**Categoriile de solicitanți eligibili în cadrul “M4/6A Sprijinirea diversificării și crearea de locuri de muncă” în funcție de forma de organizare sunt:**

- ✓ **Persoană fizică autorizată** - înființată în baza OUG nr. 44/ 2008 *privind desfășurarea activităților economice de către persoanele fizice autorizate, întreprinderile individuale și întreprinderile familiale*, cu modificările și completările ulterioare;
- ✓ **Întreprindere individuală** înființată în baza OUG nr. 44/ 2008, cu modificările și completările ulterioare;
- ✓ **Întreprindere familială** înființată în baza OUG nr. 44/ 2008 cu modificările și completările ulterioare;
- ✓ **Societate în nume colectiv - SNC** - înființată în baza Legii societăților nr. 31/1990, republicată, cu modificările și completările ulterioare;
- ✓ **Societate în comandită simplă - SCS** - înființată în baza Legii nr. 31/1990, republicată cu modificările și completările ulterioare);
- ✓ **Societate pe acțiuni - SA** - înființată în baza Legii nr. 31/ 1990, republicată cu modificările și completările ulterioare;
- ✓ **Societate în comandită pe acțiuni - SCA** înființată în baza Legii nr. 31/1990, republicată cu modificările și completările ulterioare;



MINISTERUL AGRICULTURII  
ȘI DEZVOLTĂRII RURALE





## ASOCIATIA GRUPUL DE ACTIUNE LOCALA CRISUL NEGRU

sediul: loc. Holod, nr 228, Jud. Bihor  
e-mail: [galcrisulnegru@gmail.com](mailto:galcrisulnegru@gmail.com)  
web: [www.galcrisulnegru.ro](http://www.galcrisulnegru.ro)



- ✓ **Societate cu răspundere limitată<sup>2</sup> - SRL** înființată în baza Legii nr. 31/1990, republicată, cu modificările și completările ulterioare;
- ✓ **Societate comercială cu capital privat** înființată în baza Legii nr. 15/1990 *privind reorganizarea unitatilor economice de stat ca regii autonome si societati comerciale*, cu modificările și completările ulterioare);
- ✓ **Societate agricolă** înființată în baza Legii nr. 36/1991 *privind societatile agricole si alte forme de asociere in agricultura* cu modificările și completările ulterioare;
- ✓ **Societate cooperativă de gradul 1** înființată în baza Legii nr. 1/2005 *privind organizarea și funcționarea cooperației, republicată*, respectiv **societăți cooperative meșteșugărești și societăți cooperative de consum** care au prevăzute în actul constitutiv ca obiect desfășurarea de activități neagricole;
- ✓ **Cooperativă agricolă de grad 13** înființată în baza Legii *cooperației agricole* nr. 566/2004, cu modificările și completările ulterioare.

**Atenție! În cadrul “M4/6A Sprijinirea diversificării și crearea de locuri de muncă”, solicitantul trebuie să aibă capital 100% privat.**

**Solicitanții eligibili trebuie să se încadreze în categoria:**

- Micro-întreprindere** - maximum 9 salariați și realizează o cifră de afaceri anuală netă sau dețin active totale de până la 2 milioane euro, echivalent în lei;
- Întreprindere mică** - între 10 și 49 de salariați și realizează o cifră de afaceri anuală netă sau dețin active totale de până la 10 milioane euro, echivalent în lei.

**IMPORTANT!** Dovada încadrării în categoria de micro-întreprindere sau întreprindere mică se face în baza Declarației privind încadrarea întreprinderii în categoria întreprinderilor mici și mijlocii și a Calculului pentru **întreprinderile partenere sau legate**, completate în conformitate cu anexele la Legea nr. 346/2004 *privind stimularea înființării și dezvoltării întreprinderilor mici și mijlocii*, cu modificările și completările ulterioare.

Daca exista neconcordanțe între verificările realizate prin intermediul ONRC, Declarația privind încadrarea întreprinderii în categoria întreprinderilor mici și mijlocii și Calculul pentru întreprinderile partenere sau legate, se vor solicita informații suplimentare pentru corectarea acestora.

În vederea identificării relației în care se află întreprinderea solicitantă cu alte întreprinderi, raportată la capitalul sau la drepturile de vot deținute ori la dreptul de a exercita o influență dominantă, se vor respecta prevederile art.41 din Legea nr. 346/2004.

Întreprinderile autonome sunt definite la art. 42 din Legea nr. 346/2004, întreprinderile partenere la art. 43 iar întreprinderile legate la art. 44 din Legea nr. 346/2004 privind stimularea înființării și dezvoltării întreprinderilor mici și mijlocii. O întreprindere nu poate fi considerată micro-întreprindere sau întreprindere mică dacă cel puțin 25% din capitalul



MINISTERUL AGRICULTURII  
ȘI DEZVOLTĂRII RURALE





social ori din drepturile de vot ale acesteia sunt controlate, direct sau indirect, în comun ori cu titlu individual, de către una sau mai multe organisme ori colectivități publice conform art. 45 al Legii nr. 346/2004.

Datele utilizate pentru calculul numărului mediu de salariați, cifra de afaceri netă anuală și activele totale sunt cele raportate în situațiile financiare aferente exercițiului financiar precedent, aprobate de adunarea generală a acționarilor sau asociaților” conform art 6(1) al Legii nr. 346/2004.

Dacă la data întocmirii situațiilor financiare anuale întreprinderea nu se mai încadrează în plafoanele stabilite la art. 3 și 4, aceasta nu își va pierde calitatea de întreprindere mică, mijlocie sau micro-întreprindere decât dacă depășirea acestor plafoane se produce în două exerciții financiare consecutive.”, conform art. 6 (2) al Legii nr. 346/2004.

**Pentru o întreprindere nou înființată, numărul de salariați este cel declarat în Declarația privind încadrarea întreprinderii în categoria întreprinderilor mici și mijlocii și poate fi diferit de numărul de salariați prevăzut în proiect.**<sup>4</sup>

Se va verifica condiția de întreprinderi legate sau partenere sau autonoma pentru încadrarea în categoria de micro-întreprindere sau întreprindere mică.

**Următoarele categorii de solicitanți/beneficiari pot depune proiecte, cu respectarea următoarelor condiții, după caz:**

- Solicitanții/beneficiarii după caz, înregistrați în registrul debitorilor AFIR, atât pentru Programul SAPARD, cât și pentru FEADR, care achită integral datoria față de AFIR, inclusiv dobânzile și majorările de întârziere până la semnarea contractelor de finanțare;**

**Categoriile de solicitanți restricționați de la finanțare, sunt:**

- Beneficiarii de sprijin prin submăsura 6.2, precum și beneficiarii măsurilor similare din cadrul SDL și SIDD-DD care au ca tip de sprijin sumă forfetară și sunt finanțate prin submăsura 19.2.**

## 5. CONDIȚII MINIME OBLIGATORII PENTRU ACORDAREA SPRIJINULUI

Tipul de sprijin s-a stabilit în baza prevederilor Art. 67 (1)(c) din Reg. nr. 1303/2013, sub forma sumelor forfetare fixe.

*Cu toate ca aceasta masura priveste obiective care se pot incadra in prevederile art.19 si vizeaza un sprijin financiar forfetar acordat pe beneficiar, stabilit in baza unui plan de afaceri (prevedere art.19 (4) din Reg.1305/2013),care asigura finantarea intr-un procent de 100% pentru actiunile prevazute in planul de afaceri, GAL a stabilit o suma fixa forfetara mai mica ce va fi acordata pe beneficiar decit maximul acestei sume forfetare prevazut in Anexa II - a Reg. 1305/2013.*





Suma forfetara va fi in suma fixa de maxim 50.000 euro/beneficiar. Aceasta modalitate de acordare a sprijinului a fost stabilita de catre GAL pentru a incuraja mai multi beneficiari sa dezvolte activitati non-agricole, avind in vedere faptul ca alocarea financiara pentru aceasta masura este de 178.784 euro, la nivelul teritoriului GAL.

Pentru a putea primi sprijin în cadrul măsurii M4/6A, solicitantul sprijinului trebuie să îndeplinească următoarele condiții:

- Solicitantul trebuie să se încadreze în categoria **beneficiarilor eligibili**;
- Solicitantul trebuie să prezinte un **Plan de afaceri** pentru desfășurarea activităților neagricole;
- Activitatea/activitățile propusa/propuse prin proiect trebuie să se încadreze în cel puțin unul dintre tipurile de **activități sprijinite prin "M4/6A Sprijinirea diversificării și crearea de locuri de muncă"**;
- Sediul social și punctul/punctele de lucru** trebuie să fie situate în spațiul rural iar **activitatea** propusă prin proiect va fi desfășurată în **spațiul rural**.
- Implementarea Planului de afaceri** trebuie să înceapă în termen de cel mult 9 luni de la data deciziei de acordare a sprijinului

### **Implementarea proiectului**

*Perioada de implementare a proiectului (a planului de afaceri) este de maximum 33 de luni de la încheierea contractului de finanțare până la data depunerii dosarului celei de-a doua tranșe de plată.*

**Data deciziei de acordare a sprijinului reprezinta data semnării Contractului de Finanțare.**

### **Monitorizarea proiectului**

Perioada de monitorizare a proiectului este de 3 ani de la data efectuării ultimei plăți efectuate de către Autoritatea Contractantă

**PLANUL DE AFACERI** se completează utilizând Anexa „Planul de afaceri” de la Cererea de finanțare și va include cel puțin următoarele:

- Titlul proiectului, data întocmirii acestuia**;
- Prezentarea situației economice inițiale a solicitantului** (de ex. datele solicitantului, aria de cuprindere a activității, forma juridică a solicitantului, abilități profesionale, istoricul întreprinderii, facilități de producție, dotarea);







- ☒ **Prezentarea etapelor** pentru dezvoltarea noilor activități ale solicitantului (planificarea îndeplinirii acestora, riscurile de implementare, standarde și norme europene legate de protecția muncii și de mediu);
- ☒ **Prezentarea obiectivelor - (general, obligatoriu de îndeplinit și cele specifice)** - care se intenționează a fi atinse prin realizarea investițiilor propuse prin planul de afaceri;
- ☒ **Prezentarea detaliată a acțiunilor și resurselor** aferente (materiale, umane și financiare) necesare pentru atingerea obiectivelor și dezvoltarea activităților beneficiarului, cum ar fi investițiile, formarea sau consilierea, care să contribuie la dezvoltarea activităților întreprinderii, inclusiv crearea sau dezvoltarea de noi abilități/competențe ale angajaților.

**Obiectivul obligatoriu de îndeplinit** constă în dovada desfășurării activităților comerciale în cadrul proiectului: documente aferente producției/serviciilor comercializate sau a activităților prestate. Pentru acest obiectiv solicitantul stabilește un procent de comercializare a producției/serviciilor de minimum 30% din valoarea primei tranșe de plată. Acesta trebuie realizat până cel târziu la depunerea celei de-a doua cereri de plată.

Prin acțiunile propuse în Planul de afaceri trebuie să se asigure fezabilitatea proiectului și continuitatea activității după încetarea acordării sprijinului, pe toată perioada de execuție și monitorizare a proiectului.

La depunerea celei de-a doua cereri de plată, beneficiarul trebuie să facă dovada desfășurării activităților comerciale prin realizarea procentului stabilit pentru obiectivul obligatoriu de îndeplinit. Cerința va fi verificată în momentul finalizării implementării Planului de afaceri.

**Obiectivele specifice sunt minimum 2 - maximum 5** iar ponderile aferente fiecăruia sunt de minimum 20 % și vor fi stabilite în funcție de importanța acestora la realizarea obiectivului general propus prin proiect.

#### **Atenție!**

**Suma procentelor tuturor obiectivelor specifice trebuie să fie 100%.**

- În cadrul obiectivelor specifice **nu se poate include obiectivul obligatoriu** de îndeplinit (comercializarea sau prestarea activităților).
- Consultanța și achiziția de teren NU pot fi obiective specifice, ci acțiuni în cadrul unui obiectiv specific.
- În situația în care la data solicitării celei de-a doua tranșe de plată se constată neîndeplinirea unuia/ mai multor obiective specifice prevăzute în Planul de afaceri, AFIR va proceda la recuperarea unei sume, proporțional cu ponderea aferentă obiectivului /obiectivelor nerealizate (se aplică la întreaga valoare a sprijinului).





Se va avea în vedere ca la întocmirea PA și implementarea acestuia, cheltuielile operaționale propuse (salarii, materii prime, materiale consumabile, alte cheltuieli cu capitalul de lucru), să deservească exclusiv activitățile propuse în PA și să concure la îndeplinirea și realizarea PA.

Pentru desfășurarea activităților propuse prin proiect **solicitantul trebuie să asigure infrastructura necesară** (echipamente, utilaje, dotări, teren construit/ neconstruit etc) și, **în secundar, poate să asigure capitalul de lucru** (achiziție materii prime, materiale etc). Se va asigura continuitatea activităților finanțate prin proiect după acordarea celei de a doua tranșe de plată.

### Modificarea Planului de afaceri

Beneficiarul poate solicita **modificarea Planului de afaceri de cel mult două ori** în perioada de implementare a acestuia, în baza unei justificări fundamentate, care să nu conducă la modificarea obiectivului obligatoriu, afectarea obiectivului general și a criteriilor de eligibilitate sau să modifice criteriile de selecție sub limita de punctaj care a determinat selecția proiectului. Modificarea amplasamentului se poate realiza numai o singură dată în cadrul aceluiași UAT, în condițiile menținerii criteriilor de eligibilitate și de selecție. Modificarea amplasamentului se poate face numai pentru proiectele care nu presupun lucrări de construcții - montaj. **De asemenea, se pot modifica procentele aferente obiectivelor specifice cu maximum 10%, fără eliminarea acestora și cu menținerea nivelului minim de 20% aferent fiecărui obiectiv specific** (de exemplu: un procent de 25% aferent unui obiectiv specific poate să crească cu 10% , ajungând la 35% dar nu poate scădea mai mult de 20%).

Cu titlu de exemplu, se acceptă modificarea acțiunilor (prin eliminare sau adăugare) și a procentelor aferente obiectivelor specifice, cu condiția să nu se aducă atingere procentului minim al obiectivului obligatoriu și afectarea obiectivului general. Face excepție achiziția de teren ca acțiune în cadrul unui obiectiv specific.

În perioada de valabilitate a contractului de finanțare, pot fi modificate procentele obiectivelor specifice pe care solicitantul se angajează să le realizeze în cadrul Planului de afaceri cu condiția menținerii procentului minim al obiectivului obligatoriu și menținerea criteriilor de eligibilitate și a criteriilor de selecție peste punctajul în baza căruia a fost selectat.

**Atenție!** Dacă solicitantul a beneficiat de **servicii de consiliere prin Măsura 02** - aceste servicii nu vor mai fi incluse în Planul de afaceri. Verificarea se va efectua la depunerea Cererii de Finanțare și dacă se constată dubla finanțare, **proiectul devine neeligibil**.

## 6. CHELTUIELI ELIGIBILE ȘI NEELIGIBILE

### Actiuni/Cheltuieli eligibile







- Activități non-agricole prevăzute pentru îndeplinirea obiectivelor din cadrul Planului de Afaceri și care privesc domeniile de diversificare: textile, îmbrăcăminte, marochinărie, prelucrarea produselor lemnoase, producție de combustibil din biomasă - peleți, activități de artizanat și alte activități tradiționale non-agricole (ex: olărit, brodat, prelucrarea manuală a fierului, lânii, lemnului, pielii, etc.), etc.
- Realizarea/dotarea pensiunilor agroturistice și a bazelor de agrement;
- Servicii turistice;
- Servicii medicale, sanitar-veterinare, reparații mașini, unelte, obiecte casnice, consultanță, contabilitate, juridice, audit și alte servicii destinate populației din spațiul rural.

Activitățile pentru care se solicită finanțare prin “M4/6A Sprijinirea diversificării și crearea de locuri de muncă” trebuie să se regăsească în Lista codurilor CAEN eligibile în cadrul “M4/6A Sprijinirea diversificării și crearea de locuri de muncă” (Anexa 3, Anexa 3.1 la Ghidul solicitantului).

Sprijinul se acordă pentru îndeplinirea obiectivelor specifice care conduc la realizarea obiectivului general al proiectului și care se regăsesc în Planul de afaceri.

Toate cheltuielile propuse în Planul de afaceri, inclusiv capitalul de lucru, capitalizarea întreprinderii și activitățile relevante pentru implementarea corectă a Planului de afaceri aprobat, corespunzătoare activităților codurilor CAEN din cererea de finanțare, sunt eligibile, indiferent de natura acestora, cu excepția achiziționării de vehicule pentru transportul rutier de mărfuri, cu respectarea prevederilor Ordinului MADR nr. 1.731/2015, cu modificările și completările ulterioare.

**Anexa 3.1 la Ghidul solicitantului** cuprinde Lista codurilor CAEN aferente activităților pentru care sunt permise doar cheltuieli de dotare.

### Condiții speciale pentru eligibilitatea anumitor tipuri de cheltuieli:

#### (1) Cheltuieli cu achiziția de terenuri

Având în vedere obiectivele “M4/6A Sprijinirea diversificării și crearea de locuri de muncă”, care vizează diversificarea economiei rurale prin creșterea numărului de micro-întreprinderi și întreprinderi mici în sectorul neagricol, crearea de servicii și locuri de muncă în spațiul rural, precum și încurajarea menținerii și dezvoltării activităților meșteșugărești tradiționale, **achiziționarea de teren nu poate reprezenta un scop în sine, realizabil prin accesarea acestei măsuri.**

În vederea prevenirii utilizării alocării financiare aferente măsurii M4/6A preponderent pentru achiziționarea de teren construit/neconstruit, această acțiune este admisă cu îndeplinirea cumulativă a următoarelor cerințe:

- Suma publică nerambursabilă utilizată** pentru achiziționarea terenului construit/neconstruit este acceptată în limita a 10% din valoarea sprijinului acordat,





- În Planul de afaceri se demonstrează necesitatea achiziționării terenului în vederea dezvoltării afacerii și realizării obiectivului general al proiectului;
- Achiziția de teren reprezintă o **acțiune în cadrul unui obiectiv specific** al Planului de afaceri.

În cazul în care prin proiect, solicitantul propune achiziție de teren, în Planul de afaceri se va menționa obligatoriu localitatea (nivel de UAT comuna) în care va fi achiziționat terenul aferent realizării activităților propuse prin proiect; solicitantul/ beneficiarul este obligat să implementeze proiectul în localitatea respectivă, menționată în Planul de afaceri, sub sancțiunea rezilierii proiectului.

Achiziționarea unei construcții poate fi eligibilă **numai împreună** cu terenul aferent, valoarea totală teren + construcție trebuie să se încadreze în **limita a 10% din valoarea sprijinului acordat**.

Nu se acceptă achiziția apartamentelor/ birourilor în spații rezidențiale, respectiv, de birouri.

Dacă la verificarea celei de-a doua tranșe de plată se constată faptul că **suma publică nerambursabilă utilizată** pentru achiziția terenului construit/ neconstruit **este mai mare de 10%** din valoarea nerambursabilă aferentă **obiectivelor îndeplinite** (calculată conform procentelor), cea de-a doua tranșă de plată va fi diminuată cu **diferența** până la suma acceptată.

În cazul în care diferența este mai mare decât cea de-a doua tranșă de plată, se constituie, în completare, un **debit de recuperat din prima tranșă de plată**.

#### **Cheltuieli cu mijloacele de transport specializate**

Sunt acceptate pentru finanțare următoarele tipuri de mijloace de transport:

- Ambulanța umană;
- Autospeciala pentru salubritate;
- Mașina specializată pentru intervenții, prevăzută cu nacelă pentru execuția de lucrări la înălțime;
- Autocisternă pentru produse nealimentare (doar autocisternă pe autoșasiu - exclusiv cap tractor și remorca autocisterna sau una din ele separat)
- Mașina de măturat carosabilul;
- Auto betonieră;
- Autovidanjă;
- Utilaj specializat pentru împrăștiere material antiderapant (este eligibil doar dacă echipamentul este montat direct pe autoșasiu, fără a putea fi detașat);
- Mijloc de transport de agrement (ex.: ATV, biciclete, trotinete etc.).

Ambulanța veterinară, mașina de transport funerar sunt eligibile cu îndeplinirea cumulativă a următoarelor condiții:





## ASOCIATIA GRUPUL DE ACTIUNE LOCALA CRISUL NEGRU

sediul: loc. Holod, nr 228, Jud. Bihor  
e-mail: [galcrisulnegru@gmail.com](mailto:galcrisulnegru@gmail.com)  
web: [www.galcrisulnegru.ro](http://www.galcrisulnegru.ro)



- mijlocul de transport să fie încadrat în categoria N1 sau N2 cu maximum 3 locuri și 2 uși de acces în cabină;
- să fie modificat constructiv și omologat R.A.R. ca autovehicul special/ specializat pentru activitatea propusă prin proiect, cu excepția ambulanțelor veterinare
- în cazul ambulanțelor veterinare, omologarea RAR se obține în baza unui aviz emis de Colegiul Medicilor Veterinari care atestă că autovehiculul este dotat conform Hotărârii Consiliului Național 2016; RAR va face mențiunea „echipare specifică intervenții medicină veterinară”
- în cartea de identitate a vehiculului trebuie înregistrată mențiunea specială din care să reiasă modificarea de structură, conform cerințelor autorității publice de resort și legislației în vigoare.
- mijlocul de transport nu va fi folosit pentru alte activități, cu excepția celor propuse prin proiect.

Mijloacele de transport de mai sus trebuie să fie compacte, specializate și să deservească exclusiv activitățile propuse prin proiect. Nu se acceptă mijloace de transport de tip tractor/ cap tractor cu remorcă/ semiremorcă (capul tractor poate fi folosit și pentru alte tipuri de activități).

Se va aduce obligatoriu omologarea RAR la ultima tranșă de plată.

Tipurile de ambarcațiuni ce pot fi achiziționate:

- a) bărci cu rame, canotci, caiace, canoe, bărci cu vele
- b) ambarcațiuni sportive de agrement cu mecanism de propulsare cu pedale (hidrobiciclete)
- c) ambarcațiuni de agrement autopropulsate tip barcă cu motor și barca cu vele și motor destinate transportului turistilor conform HG 2195/2004 privind stabilirea condițiilor de introducere pe piața și/ sau punere în funcțiune a ambarcaunilor de agrement și cu acordul custodelui, în cazul ariilor naturale protejate.

**Atenție:** Tipurile de ambarcațiuni menționate la punctele a), b),c) vor fi achiziționate doar în scop de agrement!

**Utilajele agricole nu sunt costuri acceptate la finanțare.**

În cazul proiectelor prin care se propune achiziția de echipamente de agrement (ex.: arc, echipament Paintball, echipamente gonflabile etc.) solicitantul/ beneficiarul are obligația de a utiliza echipamentele achiziționate **numai în scopul deservirii obiectivelor propuse prin proiect și numai în aria geografică descrisă în Planul de afaceri.**

În cazul în care în perioada de valabilitate a Contractului de finanțare (inclusiv în perioada de monitorizare) se constata **utilizarea mijloacelor de transport și a echipamentelor de agrement în afara ariei descrise**, va fi recuperat întregul ajutor financiar plătit până la data respectivă și nu se va mai efectua nici o plată ulterioară.



MINISTERUL AGRICULTURII  
ȘI DEZVOLTĂRII RURALE



PROIECT FINANȚAT DE  
UNIUNEA EUROPEANĂ



### Actiuni/cheltuieli neeligibile

Conform prevederilor din Cap.8.1 din PNDR, nu sunt eligibile:

- achiziționarea de bunuri și echipamente "second hand";
- cheltuieli efectuate înainte de semnarea contractului de finanțare a proiectului;
- achiziția mijloacelor de transport pentru uz personal și pentru transport persoane;
- investițiile ce fac obiectul dublei finanțări care vizează aceleași costuri eligibile;
- cheltuieli în conformitate cu art. 69, alin (3) din R (UE) nr. 1303/2013 și anume:
  - a. dobânzi debitoare, cu excepția celor referitoare la granturi acordate sub forma unei subvenții pentru dobândă sau a unei subvenții pentru comisioanele de garantare;
  - c. taxa pe valoarea adăugată, cu excepția cazului în care aceasta nu se poate recupera în temeiul legislației naționale privind TVA-ul sau a prevederilor specifice pentru instrumente financiare;
- în cazul contractelor de leasing, celelalte costuri legate de contractele de leasing, cum ar fi marja locatorului, costurile de refinanțare a dobânzilor, cheltuielile generale și cheltuielile de asigurare.
- cheltuielile cu achiziționarea de utilaje și echipamente agricole aferente activității de prestare de servicii agricole, în conformitate cu Clasificarea Activităților Economice Naționale, precum și producerea și comercializarea produselor din Anexa I la Tratat;
- cheltuielile aferente domeniilor exceptate în conformitate cu prevederile Ordinului MADR nr. 1731/2015, cu modificările și completările ulterioare.



## 7. SELECȚIA PROIECTELOR

CRITERII DE SELECȚIE	PUNCTAJ
CS1. Se acorda punctaj proiectelor care in planul de afaceri propus prevad forme diversificate de pachete turistice pentru atragerea turistilor;	15
CS2. Se va acorda punctaj proiectelor care prin planul de afaceri isi propun menținerea și dezvoltarea activităților meșteșugărești tradiționale, care valorifica resursele naturale locale si contribuie la pastrarea specificului local.	Max. 10
2.1    Proiecte care valorifică resursele naturale locale	10
2.2    Proiecte care propun activități meșteșugărești	10
2.3    Proiecte care contribuie la păstrarea specificului local	10
CS3. Se va acorda punctaj pentru proiectele care sunt propuse de micro-intrepinderi nou infiintate (start-up). Micro-întreprinderi și întreprinderi mici noi, înființate în anul depunerii proiectului de finanțare sau cu o vechime de maximum 3 ani fiscali consecutivi, care nu au desfășurat activități până în momentul depunerii acesteia.	15
CS4. Proiecte care își propun crearea de locuri de muncă	60
<b>TOTAL</b>	<b>100</b>

**PUNCTAJUL MINIM** admis la finanțare este de **60 puncte**.

### DEPARTAJAREA PROIECTELOR CU ACELAȘI PUNCTAJ:

Selecția proiectelor se face în ordinea descrescătoare a punctajului de selecție în cadrul alocării disponibile pentru sesiunea de selecție, iar pentru proiectele cu același punctaj, departajarea se va face în ordinea următoarelor priorități:

**1. Proiecte care isi propun crearea de noi locuri de muncă**

Nr. Locuri de muncă create: .....

Vor avea prioritate proiectele care propun crearea mai multor locuri de muncă.

În cazul proiectelor cu același punctaj și aceeași prioritate, departajarea acestora se va face în ordinea depunerii proiectelor. Se va lua în considerare data și ora depunerii proiectului.

## 8. PROCEDURA DE EVALUARE ȘI SELECȚIE A PROIECTELOR DEPUSE ÎN CADRUL SDL

### PRIMIREA ȘI EVALUAREA PROIECTELOR

#### FLUXUL PROCEDURAL PENTRU ACCESAREA FONDURILOR NERAMBURSABILE

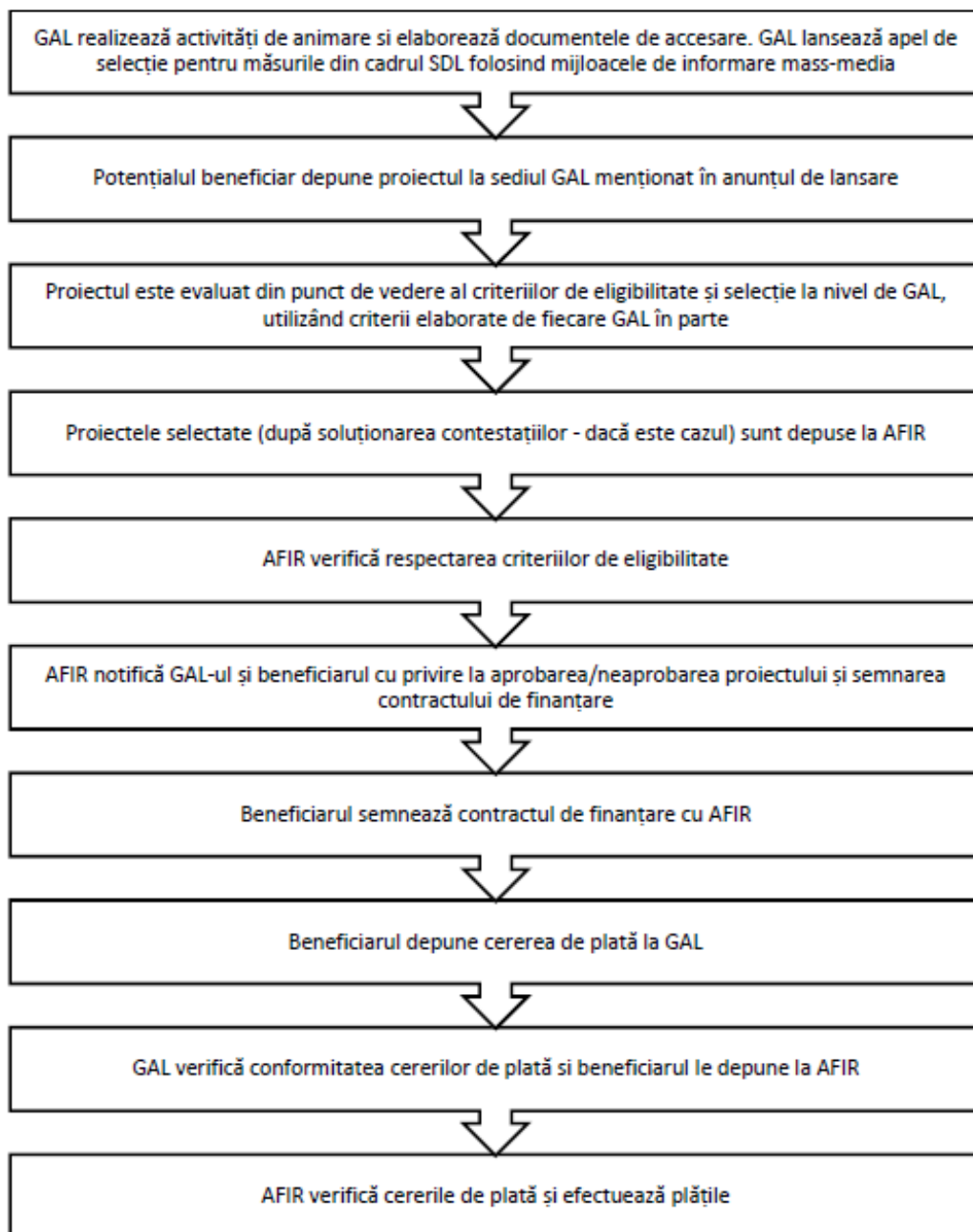





**Perioada de depunere a proiectelor: 11.06.2018-11.07.2018**

Depunerea proiectelor în cadrul sesiunii aferente măsurii M4/6A se oprește înainte de termenul limită prevăzut în prezentul anunț, atunci când valoarea publică totală a proiectelor depuse având un punctaj estimat (autoevaluare/ prescoring) mai mare sau egal cu punctajul minim stability în Ghidul Solicitantului, excluzând valoarea publică totală a proiectelor retrase, ajunge la 110% din nivelul alocării sesiunii, cu excepția primelor 5 zile calendaristice din perioada de depunere când oprirea depunerilor de proiecte nu este condiționată de atingerea plafonului de 110% din nivelul alocării sesiunii.

**Punctajul minim admis la finanțare: 60 puncte**

**Primirea și evaluarea proiectelor depuse, inclusiv termenele stabilite:**

Proiectele se depun la biroul GAL Crisul Negru din localitatea **HOLOD, NR. 228, COMUNA HOLOD, JUD. BIHOR**, în intervalul orar 09:00-14:00 de luni până joi, iar vineri între orele 09:00-12:00 înaintea expirării datei limită de depunere a proiectelor.

Responsabilul din cadrul GAL înregistrează Cererea de finanțare în Registrul proiectelor, aplică acestuia un număr de înregistrare, iar solicitantul primește un bon cu acest număr de înregistrare.

Proiectul va fi înaintat departamentului tehnic responsabil de evaluarea proiectelor, care va efectua următorii pași:

- Verificarea conformității proiectului
- Verificarea eligibilității proiectului
- Verificarea criteriilor de selecție îndeplinite prin proiect.

GAL poate să solicite beneficiarului clarificări referitoare la îndeplinirea condițiilor de eligibilitate și selecție, dacă este cazul. Nu se vor lua în considerare clarificările de natură să modifice datele inițiale ale proiectului depus. Clarificările admise de GAL vor face parte integrantă din Cererea de finanțare și vor fi luate în considerare și de experții AFIR, în cazul în care proiectul va fi selectat.

**Perioada de elaborare a raportului de evaluare:**

Pentru toate proiectele evaluate la nivelul GAL, evaluatorii, stabiliți cu respectarea prevederilor SDL, vor verifica eligibilitatea proiectelor îndeplinirea principiilor de selecție și vor acorda punctajele aferente fiecărei cereri de finanțare. Toate verificările se realizează pe evaluări documentate, în baza unor fișe de verificare elaborate la nivelul GAL, datate și semnate de experții evaluatori angajați de GAL în termen de 60 de zile de la închiderea sesiunii de depunere a proiectelor.







**Rezultatele procesului de evaluare, în primă fază se consemnează în Raportul de Selecție Intermediar.** Acesta va fi semnat de către toți membrii prezenți ai Comitetului de Selecție. (reprezentanți legali sau alte persoane mandatate în acest sens de către respectivele entități juridice, în conformitate cu prevederile statutare), specificându-se apartenența la mediul privat sau public - cu respectarea precizărilor din PNDR, cel puțin 51% din voturi sunt exprimate de parteneri din mediul privat și societate civilă. De asemenea, Raportul de selecție va prezenta semnătura reprezentantului CDRJ, care supraveghează procesul de selecție. Avizarea Raportului de selecție de către reprezentantul CDRJ reprezintă garanția faptului că procedura de selecție a proiectelor s-a desfășurat corespunzător și s-au respectat principiile de selecție din fișa măsurii din SDL, precum și condițiile de transparență care trebuiau asigurate de către GAL.

Raportul de Selecție Intermediar va fi datat, avizat și de către Președintele GAL/Reprezentantul legal al GAL sau de un alt membru al Consiliului Director al GAL mandatat în acest sens.

Raportul de Selecție Intermediar se va completa în ziua întrunirii Comitetului de selecție a proiectelor și va fi publicat pe site-ul GAL: [www.galcrisulnegru.ro](http://www.galcrisulnegru.ro), în următoarea zi a aprobării acestuia. **În baza Raportului de Selecție Intermediar, GAL va notifica aplicanții cu privire la rezultatele procesului de evaluare și selecție.**

**Desfășurarea procedurii de soluționare a contestațiilor, inclusiv perioada și locația de depunere a contestațiilor:**

Rezultatele procedurii de evaluare consemnate în **Raportul de Selecție Intermediar** și publicate pe site-ul GAL-ului pot fi contestate în termen de maximum 5 zile lucrătoare de la data primirii notificării de către solicitanți, respectiv în termen de maximum 15 zile de la data postării **Raportului de Selecție Intermediar** pe pagina de internet a GAL. Contestatiile vor fi depuse la sediul GAL și vor fi soluționate în termen de 30 de zile lucrătoare.

**Perioada de elaborare a raportului de soluționare a contestațiilor și a raportului de selecție final:** 30 zile lucrătoare de la depunerea ultimei contestații.

După soluționarea contestațiilor de către Comisia de Soluționare a Contestațiilor, GAL va publica Raportul de Contestații și **Raportului de Selecție Final** pe pagina proprie de internet, respectiv va notifica aplicanții cu privire la rezultatele procesului.

Comisia de Soluționare a Contestațiilor, este constituită din alți membri decât cei care sunt în componența Comitetului de Selecție, păstrând însă aceiași reprezentativitate.





**Modalitatea de desfășurare a procesului de selecție a proiectelor:**

Toate verificările efectuate de către evaluatori vor respecta principiul de verificare “4 ochi”, respectiv vor fi semnate de către doi experți.

Fiecare persoană implicată în procesul de evaluare și selecție a proiectelor de la nivelul GAL (evaluatori, membrii Comitetului de Selecție și membrii Comisiei de soluționare a contestațiilor) are obligația de a respecta prevederile OG nr. 66/2011 privind evitarea conflictului de interese și prevederile Cap. XII al SDL - ”Descrierea mecanismelor de evitare a posibilelor conflicte de interese conform legislației naționale”.

Dacă pe parcursul implementării strategiei, în cadrul procesului de evaluare și selecție la nivelul GAL a unor proiecte, apar situații generatoare de conflict de interese, expertul GAL/expertul cooptat este obligat să se abțină de la luarea deciziei sau participarea la luarea unei decizii și să informeze managerul GAL, în vederea înlocuirii cu un alt expert evaluator.

Dacă, în urma verificărilor ulterioare, realizate de departamentele AFIR/DGDR AM PNDR/MADR se constată că nu s-au respectat regulile de evitare a conflictului de interese, așa cum sunt definite în legislația în vigoare, proiectul respectiv va fi declarat neeligibil, iar dacă a fost finanțat se va proceda la recuperarea sumelor conform legislației în vigoare.

Punctajul aferent criteriilor de selecție prevăzute în fisele măsurilor din SDL, se stabilește de către Comitetul Director (organism de conducere) și Comitetul de Selecție, prioritate având criteriile care privesc aspectele inovative stabilite în SDL, caracteristice abordării LEADER.

Pentru selecția proiectelor, GAL prezintă „Fisa de verificare a criteriilor de selecție” (intocmită în baza Manualului de procedură antementionat, de către experții compartimentului tehnic al GAL) pentru fiecare proiect în parte, și Comitetul de Selecție stabilește ierarhia acestor punctaje totale și proiectele care sunt selectate (în limita alocării bugetare pe măsura din SDL).

Selecția se face aplicând regula de „dublu cvorum”, respectiv pentru validarea voturilor, este necesar ca în momentul selecției să fie prezenți cel puțin 50% din membrii Comitetului de Selecție.

Dacă unul dintre proiectele depuse pentru selecție aparține unuia dintre membrii comitetului de selecție, persoana/organizația în cauză nu are drept de vot și nu va participa la întâlnirea comitetului respectiv.





### **Componența și obligațiile comitetului de selecție și a comitetului de soluționare a contestațiilor:**

Membrii Comitetului de Selecție format din minimum 7 membri ai parteneriatului (pentru fiecare membru al comitetului de selecție se va stabili de asemenea, un membru suplăent) și ai Comisiei de Soluționare a Contestațiilor format din minimum 3 membri ai parteneriatului (pentru fiecare membru al comitetului de soluționare a contestațiilor se va stabili de asemenea, un membru suplăent), în îndeplinirea atribuțiilor ce le revin, au următoarele obligații:

- de a respecta confidențialitatea lucrărilor și imparțialitatea în adoptarea deciziilor Comitetului de Selecție și Comisiei de Soluționare a Contestațiilor;
- adoptarea deciziilor în urma soluționării contestațiilor se face de către membri prezenți ai Comisiei de Soluționare a Contestațiilor, prin vot majoritar;
- se vor elabora decizii și vor fi adoptate de Comitetul de selecție sau respectiv a Comisiei de Soluționare a Contestațiilor, dacă este cazul de o contestație.
- dacă unul din proiectele depuse pentru selectare, aparține unuia din membrii Comitetului de Selecție și ale Comisiei de Soluționare a Contestațiilor, persoana în cauză (organizația), nu are drept de vot și nu va participa la întâlnirea comitetului respectiv.

## **9. COMPLETAREA, DEPUNEREA ȘI VERIFICAREA DOSARULUI CERERII DE FINANȚARE**

Dosarul Cererii de Finanțare conține Cererea de Finanțare însoțită de anexele tehnice și administrative, legate într-un singur dosar, astfel încât să nu permită detașarea și/sau înlocuirea acestora.

Cererile de finanțare utilizate de solicitanți vor fi cele disponibile pe site-ul GAL la momentul lansării apelului de selecție (format editabil).

### **ATENȚIE!**

Cererea de Finanțare trebuie însoțită de anexele prevăzute în modelul standard. Anexele Cererii de Finanțare fac parte integrantă din aceasta.

Cererea de Finanțare se va redacta pe calculator, în limba română și trebuie însoțită de anexele prevăzute în modelul standard. Anexele Cererii de finanțare fac parte integrantă din aceasta. Documentele obligatorii de anexat la momentul depunerii cererii de finanțare vor fi cele precizate în modelul-cadru. Completarea Cererii de finanțare, inclusiv a anexelor acesteia, se va face conform modelului standard adaptat de GAL. Modificarea modelului standard de către solicitant (eliminarea, renumerotarea secțiunilor, anexarea





## ASOCIATIA GRUPUL DE ACTIUNE LOCALA CRISUL NEGRU

sediul: loc. Holod, nr 228, Jud. Bihor  
e-mail: [galcrisulnegru@gmail.com](mailto:galcrisulnegru@gmail.com)  
web: [www.galcrisulnegru.ro](http://www.galcrisulnegru.ro)



documentelor suport în altă ordine decât cea specificată etc.) poate conduce la respingerea Dosarului Cererii de Finanțare.

Dosarul Cererii de Finanțare va cuprinde în mod obligatoriu un opis, cu următoarele:

Nr. crt.	Titlul documentului	Nr. Pagină (de la..... până la.....)
----------	---------------------	--------------------------------------

Pagina opis va fi pagina cu numărul 0 a Cererii de Finanțare.

**Cererea de Finanțare trebuie completată într-un mod clar și coerent pentru a înlesni procesul de evaluare a acesteia. În acest sens, se vor furniza numai informațiile necesare și relevante, care vor preciza modul în care va fi atins scopul proiectului, avantajele ce vor rezulta din implementarea acestuia și în ce măsură proiectul contribuie la realizarea obiectivelor Strategiei de Dezvoltare Locală.**

Compartimentul tehnic al GAL asigură suportul necesar solicitanților pentru completarea cererilor de finanțare, privind aspectele de conformitate pe care aceștia trebuie să le îndeplinească.

Responsabilitatea completării cererii de finanțare în conformitate cu Ghidul de implementare aparține solicitantului.

Cererea de finanțare se depune în format letric în **două exemplare (un original și o copie)** și în format electronic (CD/DVD - 2 exemplare, care va cuprinde scan-ul cererii de finanțare).

Exemplarele vor fi marcate clar, pe copertă, în partea superioară dreaptă, cu „ORIGINAL”, respectiv „COPIE”.

**ATENȚIE!** Dosarul cererii de finanțare se depune în format fizic la sediul GAL.

Proiectul va fi înaintat departamentului tehnic responsabil de evaluarea proiectelor.

### **DOCUMENTELE NECESARE LA DEPUNEREA CERERII DE FINANȚARE (NUMEROTATE CONFORM POZIȚIEI DIN CEREREA DE FINANȚARE)**

#### **1. Plan de afaceri**



MINISTERUL AGRICULTURII  
ȘI DEZVOLTĂRII RURALE





**2.1 Situațiile financiare** (bilanț - formularul 10, contul de profit și pierderi - formularul 20, formularele 30 și 40), precedente anului depunerii proiectului înregistrate la Administrația Financiară în care rezultatul operațional (rezultatul de exploatare din contul de profit și pierdere - formularul 20) să fie pozitiv (inclusiv 0).

În cazul în care solicitantul este înființat cu cel puțin doi ani financiari înainte de anul depunerii cererii de finanțare, se vor depune ultimele două situații financiare. Excepție fac întreprinderile înființate în anul depunerii cererii de finanțare.

sau

**2.2 Declarație** privind veniturile realizate din România în anul precedent depunerii proiectului, înregistrată la Administrația Financiară (formularul 200) însoțită de Anexele la formular

și/sau

**2.3 Declarația privind veniturile din activități agricole** impuse pe norme de venit (formularul 221), document obligatoriu de prezentat la depunerea cererii de finanțare;

sau

**2.4 Declarația de inactivitate** înregistrată la Administrația Financiară, în cazul solicitanților care nu au desfășurat activitate anterior depunerii proiectului.

**3. Documente pentru terenurile și clădirile aferente obiectivelor prevăzute în Planul de afaceri :**

**3.1 Pentru proiectele care presupun realizarea de lucrări de construcție sau achiziția de utilaje/echipamente cu montaj**, se va prezenta înscrisul care să certifice, după caz:

- a) Dreptul de proprietate privată
- b) Dreptul de concesiune
- c) Dreptul de suprafață;

Actele doveditoare ale dreptului de proprietate privată, reprezentate de înscrisurile constatatoare ale unui act juridic civil, jurisdicțional sau administrativ cu efect constitutiv translativ sau declarativ de proprietate, precum:

- Actele juridice translative de proprietate, precum contractele de vânzare-cumpărare, donație, schimb, etc;
- Actele juridice declarative de proprietate, precum împărțeala judiciară sau tranzacția;
- Actele jurisdicționale declarative, precum hotărârile judecătorești cu putere de res judicata, de partaj, de constatare a uzucapiunii imobiliare, etc.
- Actele jurisdicționale, precum ordonanțele de adjudecare

**În cazul contractului de concesiune pentru clădiri**, acesta va fi însoțit de o adresă emisă de concedent care să specifice dacă pentru clădirea concesionată există solicitări privind retrocedarea.





**În cazul contractului de concesiune pentru terenuri**, acesta va fi însoțit de o adresă emisă de concedent care să specifice:

- suprafața concesionată la zi - dacă pentru suprafața concesionată există solicitări privind retrocedarea sau diminuarea și dacă da, să se menționeze care este suprafața supusă acestui proces;
- situația privind respectarea clauzelor contractuale, dacă este în graficul de realizare a investițiilor prevăzute în contract, dacă concesionarul și-a respectat graficul de plată a redevenței și alte clauze

**Documentele de la pct. 3.1(a,b și c) de mai sus vor fi însoțite de:**

- documente cadastrale și documente privind înscrierea imobilelor în evidențele de cadastru și carte funciară (extras de carte funciară pentru informare din care sa rezulte înscrierea dreptului în cartea funciară, precum și încheierea de carte funciară emisă de OCPI), în termen de valabilitate la data depunerii (emis cu maxim 30 de zile înaintea depunerii proiectului).

**In cazul lucrarilor de constructii de orice fel, M4/6A, obligatoriu se depune extras din cartea funciara.**

**3.2 Pentru proiectele care propun doar dotare, achiziție de mașini și/sau utilaje fără montaj sau al căror montaj nu necesită lucrări de construcții și/sau lucrări de intervenții asupra instalațiilor existente (electricitate, apă, canalizare, gaze, ventilație, etc.), se vor prezenta înscrisuri valabile pentru o perioadă (calculată în ani) cel puțin egală cu perioada de derulare a proiectului începând cu anul depunerii cererii de finanțare care să certifice, după caz:**

- a) dreptul de proprietate privată,
- b) dreptul de concesiune,
- c) dreptul de suprafață,
- d) dreptul de uzufruct;
- e) dreptul de folosință cu titlul gratuit;
- f) împrumutul de folosință (comodat);
- g) dreptul de închiriere / locațiune

De ex.: contract de cesiune, contract de concesiune, contract de locațiune/inchiriere, contract de comodat.

**În cazul în care documentele de la pct. 3.2(a,b,c,d,e,f și g) nu sunt depuse în formă autentică sau nu sunt emise de o autoritate publică sau nu sunt hotărâri judecătorești acestea vor fi însoțite de:**

Documente cadastrale și documente privind înscrierea imobilelor în evidențele de cadastru și carte funciară (extras de carte funciară pentru informare din care sa rezulte înscrierea dreptului în cartea funciară, precum și încheierea de carte funciară emisă de OCPI), în termen de valabilitate la data depunerii (emis cu maxim 30 de zile înaintea depunerii proiectului).







În situația în care imobilul pe care se execută investiția nu este liber de sarcini (îpotecat în vederea constituirii unui credit) se va depune acordul creditorului privind execuția investiției și graficul de rambursare a creditului

**4. Extras din Registrul agricol** - în copie cu ștampila primăriei și mențiunea "Conform cu originalul" pentru dovedirea calității de membru al gospodăriei agricole, care desfășoară activitate agricolă pe suprafețe de teren mai mici de 0,3 ha

**5.** Pentru întreprinderile care au autorizat/autorizate codul/codurile CAEN propus/propuse prin proiect se solicită obligatoriu o **Declarație întocmită și asumată prin semnătură de un expert contabil**, din care să reiasă faptul că întreprinderea nu a desfășurat niciodată activitatea/activitățile pentru care a solicitat finanțare și/sau din care să rezulte că veniturile din activități agricole reprezintă cel puțin 50% din veniturile de exploatare ale solicitantului.

**6. Copia actului de identitate** pentru reprezentantul legal de proiect (asociat unic/asociat majoritar/administrator/PFA, titular II, membru IF).

**7. Documente care atestă forma de organizare a solicitantului.**

**7.1 Hotărâre judecătorească definitivă pronunțată pe baza actului de constituire și a statutului propriu în cazul Societăților agricole, însoțită de Statutul Societății agricole;**

**7.2 Act constitutiv pentru Societatea cooperativă agricolă.**

**8.1 Certificat de cazier judiciar al solicitantului - persoană juridică**  
- ÎN ETAPA DE CONTRACTARE

**8.2 Certificat de cazier judiciar al reprezentantului legal - persoană fizică**  
- ÎN ETAPA DE CONTRACTARE

**9.1 Certificat de atestare fiscală pentru întreprindere**  
- ÎN ETAPA DE CONTRACTARE

**9.2 Certificat de atestare fiscală pentru reprezentantul legal;**

CertIFICATELE vor fi emise de către Direcția Generală a Finanțelor Publice și de primăriile pe raza cărora își au sediul social și punctele de lucru (numai în cazul în care solicitantul este proprietar asupra imobilelor) și, dacă este cazul, graficul de reeșalonare a datoriilor către bugetul consolidat.

- ÎN ETAPA DE CONTRACTARE

**10. Declarație privind încadrarea în categoria micro-întreprinderilor/întreprinderilor mici (Anexa 6.1 din Ghidul solicitantului).** Aceasta trebuie să fie semnată de persoana autorizată să reprezinte întreprinderea.

**11. Declarație pe propria răspundere a solicitantului privind respectarea regulii de cumul a ajutoarele de minimis (Anexa 6.2 din Ghidul Solicitantului)**

**12. Declarație pe propria răspundere a solicitantului privind neîncadrarea în categoria "firme în dificultate" (Anexa 6.3 din Ghidul Solicitantului), semnată de persoana autorizată să reprezinte întreprinderea, conform legii.** Declarația va fi dată de toți solicitanții cu excepția PFA-urilor, întreprinderilor individuale,







întreprinderilor familiale și a societăților cu activitate de mai puțin de 2 ani fiscali.

**13. Declarație pe propria răspundere a solicitantului că nu a beneficiat de servicii de consiliere prin M 02 (Anexa 6.4 din Ghidul Solicitantului)**

**14. Adresă emisă de instituția financiară (bancă/trezorerie) din care să rezulte denumirea și adresa băncii precum și codul IBAN al contului în care se derulează operațiunile cu AFIR aferente proiectului FEADR.**

- ÎN ETAPA DE CONTRACTARE

**16. Certificat de cazier fiscal al solicitantului**

- ÎN ETAPA DE CONTRACTARE

**17. Declarație pe proprie răspundere că nici solicitantul și nici un alt membru al gospodăriei nu a mai solicitat în aceeași sesiune/beneficiat de sprijin financiar nerambursabil forfetar pe M4/6A**

**18. Alte documente**

## 10. CONTRACTAREA FONDURILOR

După încheierea etapelor de verificare a Cererii de finanțare, inclusiv a verificării pe teren dacă este cazul (pentru proiectele de investiții/cu sprijin forfetar), experții ARFIR vor transmite către solicitant formularul de Notificare a solicitantului privind semnarea Contractului/Deciziei de finanțare (formular E6.8.3L), care va cuprinde condiții specifice în funcție de măsura ale cărei obiective sunt atinse prin proiect și în funcție de cererea de finanțare utilizată. O copie a formularului va fi transmisă spre știință GAL-ului. În cazul în care solicitantul nu se prezintă în termenul precizat în Notificare pentru a semna Contractul/Decizia de finanțare și nici nu anunță AFIR, atunci se consideră că a renunțat la sprijinul financiar nerambursabil.

Toate Contractele/Deciziile de finanțare (C1.1L/C1.0L) se întocmesc și se aprobă la nivel CRFIR și se semnează de către beneficiar, cu respectarea termenelor prevăzute de Manualul de procedură pentru evaluarea, selectarea și contractarea cererilor de finanțare pentru proiecte aferente sub-măsurilor, măsurilor și schemelor de ajutor de stat sau de minimis aferente Programului Național de Dezvoltare Rurală 2014 - 2020 (Cod manual: M01-01).

Cursul de schimb utilizat se stabilește astfel:

- pentru măsurile pentru care regulamentele europene nu prevăd plăți anuale de sprijin este cursul euro-leu de la data de 1 ianuarie a anului în care a fost luată decizia de





acordare a finanțării, respectiv anul semnării contractului de finanțare, publicat pe pagina web a Băncii Central Europene <http://www.ecb.int/index.html>;

- pentru măsurile în cadrul cărora sprijinul se acordă în plăți anuale, cursul de schimb aplicabil fiecărei plăți va fi cursul de schimb BCE valabil pentru data de 1 ianuarie a anului pentru care se efectuează plata respectivă.

Expertul CRFIR poate solicita informații suplimentare beneficiarului în vederea încheierii Contractului/Deciziei de finanțare, prin intermediul formularului C3.4L.

În cazul neîncheierii sau încetării Contractelor/Deciziilor finanțate prin Sub-măsura 19.2, CRFIR are obligația de a transmite către beneficiar și către GAL decizia de neîncheiere/încetare. Sumele aferente Contractelor/Deciziilor neîncheiate/încetate se realocă GAL, în vederea finanțării unui alt proiect din cadrul aceleași măsuri SDL în care era încadrat proiectul neîncheiat/încetat.

În cazul proiectelor pentru care nu s-au încheiat Contracte de finanțare, precum și în cazul Contractelor de finanțare încetate, beneficiarii pot solicita restituirea cererii de finanțare, exemplar copie, în format electronic (CD).

Pe tot parcursul derulării Contractelor/Deciziilor de finanțare, AFIR poate dispune reverificarea proiectului dacă este semnalată o neregulă asupra aplicării procedurii de evaluare, contractare și implementare ce ridică suspiciuni de fraudă. În cazul în care se constată că s-a produs o neregulă în aceste etape de evaluare și derulare a Contractului/Deciziei de finanțare, AFIR poate dispune încetarea valabilității angajamentului legal printr-o notificare scrisă din partea AFIR, adresată beneficiarului, fără nicio altă formalitate și fără intervenția instanței judecătorești.

**Atenție!** Pe durata de valabilitate (și monitorizare, în cazul proiectelor de investiții/cu sprijin forfetar) a contractului de finanțare, beneficiarul va furniza GAL-ului orice document sau informație în măsură să ajute la colectarea datelor referitoare la indicatorii de monitorizare aferenți proiectului.

## ÎNCETAREA CONTRACTULUI DE FINANȚARE

Dacă pe parcursul perioadei de implementare a proiectului Autoritatea Contractantă constată neîndeplinirea de către beneficiar a obligațiilor asumate la semnarea Contractului de finanțare sau omisiunea notificării AFIR/CRFIR în cazul operării unor modificări care afectează Contractul de finanțare sau în cazul în care se constată deficiențe în implementare, se va demara procedura de încetare a Contractului de finanțare în conformitate cu prevederile Anexei I - "Prevederi generale" și recuperarea ajutorului financiar nerambursabil acordat (dacă au fost efectuate plăți).

Părțile pot decide, prin acord, încetarea Contractului de finanțare și ca urmare a solicitării scrise din partea beneficiarului, aprobată de Autoritatea Contractantă, caz în care beneficiarul va restitui integral sumele primite ca finanțare nerambursabilă până la





data încetării Contractului. Decizia de încetare a Contractului de finanțare va fi comunicată și GAL.

Obiectul Contractului îl reprezintă acordarea finanțării nerambursabile de către AFIR, pentru punerea în aplicare a Cererii de Finanțare asumată de către solicitant. Solicitantului se va acorda finanțarea nerambursabilă în termenii și condițiile stabilite în Contractul de Finanțare și anexele acestuia, în conformitate cu prevederile documentelor de accesare aferente sub-măsurii 19.2.

Pentru proiectele selectate, CRFIR notifică beneficiarul privind selectarea Cererii de Finanțare în vederea prezentării documentelor necesare contractării în maxim 5 zile lucrătoare de la data primirii notificării, precum și a documentelor originale depuse în copie la Dosarul Cererii de Finanțare, pentru ca expertul CRFIR să verifice conformitatea cu originalul acestora.

Solicitantul are obligația de a depune la Autoritatea Contractantă următoarele documente, cu caracter obligatoriu în maximum 4 luni sau 7 luni de la data primirii notificării (după caz, în funcție de termenul de obținere a documentului emis de ANPM sau în funcție de termenul de depunere a proiectului tehnic):

#### DOCUMENTELE NECESARE LA ÎNCHEIEREA CONTRACTULUI DE FINANȚARE

1. Certificat care să ateste lipsa datoriilor restante fiscale și sociale emise de Direcția Generală a Finanțelor Publice, iar în cazul în care solicitantul este proprietar asupra imobilelor, se va depune Certificat emis de Primăria de pe raza căroră își au sediul social și punctele de lucru
2. Cazierul judiciar în original (fără înscrisuri privind sancțiuni economicofinanciare) al reprezentantului legal, valabil la data încheierii contractului.
3. Document emis de ANSVSA, prin care se certifică înregistrarea exploatației comerciale de tip A, conform Ordinului ANSVSA nr. 16 din 16.03.2010
4. Document de la bancă din care să rezulte următoarele: denumirea solicitantului, a unității bancare, adresa, codul IBAN.

#### DOCUMENTELE NECESARE LA A- II-A TRANSA DE PLATA

##### **Autorizația de funcționare.**

Pentru proiectele care prevad investiții în structuri de tipul pensiunilor agroturistice, din Autorizația de funcționare (sau avizele/ autorizatiile aferente), trebuie sa reiasa ca agropensiunea este autorizata pentru a oferi masa turiștilor cazați.





**Documentele de proprietate pentru teren** - pentru situația în care beneficiarul a propus în Planul de afaceri achiziție de teren;

**Certificatul de membru al unei Agentii Nationale de Turism sau contractul încheiat cu o agentie de turism autorizata privind introducerea obiectivului în circuitul turistic (pentru agro-turism).**

**Certificatul de clasificare a obiectivului turistic (pentru agro-turism).**

**Daca prin intermediul proiectului se prevede realizarea/modernizarea imobilelor:**

- **Autorizația de construire**
- **Proces verbal de receptie la terminarea lucrarilor.**

Alte documente justificative (detaliate în Instrucțiunile de plată pentru beneficiari).

Pentru obținerea avizelor/ notificărilor/ autorizațiilor, solicitanții vor trebui să depună documentația necesară pentru eliberarea acestora, la instituțiile competente, conform reglementărilor legale in vigoare.

De exemplu, pentru obținerea Notificării de asistență de specialitate de sănătate publică se vor depune: cerere și documente aferente specifice domeniului activității; schița de amplasare în zonă, proiectul obiectivului din care să reiasă circuitele funcționale, destinația spațiilor și suprafețele acestora, după caz; memoriul tehnic privind descrierea obiectivului și a activității care se desfășoară sau se va desfășura în acesta, după caz; dovada achitării tarifului de asistență de specialitate de sănătate publică, conform Ordinului Ministerului Sănătății nr. 1030/2009 privind aprobarea procedurilor de reglementare sanitară pentru proiectele de amplasare, amenajare, construire și pentru funcționarea obiectivelor ce desfășoară activități cu risc pentru starea de sănătate a populației.

## 11. ACHIZIȚIILE

Achizițiile realizate în cadrul proiectului vor respecta legislația națională și prevederile Contractului de Finanțare.

## 12. TERMENELE LIMITĂ ȘI CONDIȚIILE PENTRU DEPUNEREA CERERILOR DE PLATĂ

Dosarele Cererilor de Plată se depun inițial la GAL, în două exemplare, pe suport de hârtie, la care se atașează pe suport magnetic documentele întocmite de beneficiar. După verificarea de către GAL, beneficiarul depune documentația însoțită de Fișa de verificare a conformității DCP emisă de către GAL, la structurile teritoriale ale AFIR (OJFIR). Dosarul Cererii de Plată trebuie să cuprindă documentele justificative prevăzute în Instrucțiunile de plată (anexă la Contractul de finanțare).





Termenul limită de efectuare a plăților către beneficiar este de **maxim 90 de zile calendaristice** de la data înregistrării cererii de plată conforme.

### 13. MONITORIZAREA PROIECTULUI

Pe parcursul derulării proiectelor, GAL-ul v-a acorda finantare unui numar de 3 exploatații agricole/beneficiari. După contractarea fiecărui proiect, GAL va comunica beneficiarului perioadele de raportare și metodele de monitorizare care vor fi aplicate de-a lungul implementării, care vor fi stabilite în funcție de tipul proiectului, complexitatea activităților propuse și durata de implementare a acestuia.

Una dintre metodele aplicate va fi cea de interviu telefonică (cel puțin trimestrială) a beneficiarului referitor la stadiul implementării proiectului. Informațiile obținute vor fi înregistrate pe fișe de monitorizare, respectiv problemele și eventualele blocaje identificate vor fi rezolvate cu sprijinul departamentului tehnic.

GAL va întocmi un centralizator privind progresul proiectelor. Anual va fi întocmit un raport de monitorizare a proiectelor depuse la GAL, în urma căruia se va realiza o evaluare a progreselor, problemelor, blocajelor, rezultatelor sau a bunelor practici identificate în cea ce privește implementarea proiectelor finanțate prin GAL. Astfel vom primi o radiografie a stadiului de implementare a strategiei și vom avea posibilitatea de a îmbunătăți procesul de implementare, respectiv de a aplica bunele practici în următoarele proiecte și activități.

În cazul în care se identifică aceeași problema la nivelul a mai multor proiecte, GAL va organiza ședințe/workshop-uri pentru beneficiari în vederea clarificării acestora. Totodată va primi și va răspunde la întrebările beneficiarilor legate de proiectele selectate și dacă este cazul elaborează ghiduri practice pentru eficientizarea implementării acestora.

Aceste activități de monitorizare și evaluare vor asigura implementarea efectivă și la timp a proiectelor, inclusiv administrarea adecvată a resurselor proiectului și evaluarea activităților și rezultatelor acestuia. Monitorizarea oferă informații privind evoluția punerii în aplicare a programului în raport cu indicatorii de inputuri financiare, de realizări și de rezultate.

Activele corporale și necorporale rezultate din implementarea proiectelor finanțate prin LEADER, trebuie să fie incluse în categoria activelor proprii ale beneficiarului și să fie utilizate pentru activitatea care a beneficiat de finanțare nerambursabilă pentru minimum 5 ani de la data efectuării ultimei plăți. GAL are posibilitatea de a reduce această perioadă la 3 ani, în situația sprijinului sumă forfetară cu respectarea prevederilor specifice din Reg. 1303/2013.





## ASOCIATIA GRUPUL DE ACTIUNE LOCALA CRISUL NEGRU

sediul: loc. Holod, nr 228, Jud. Bihor  
e-mail: [galcrisulnegru@gmail.com](mailto:galcrisulnegru@gmail.com)  
web: [www.galcrisulnegru.ro](http://www.galcrisulnegru.ro)



MINISTERUL AGRICULTURII  
ȘI DEZVOLTĂRII RURALE

