



ASOCIATIA GRUPUL DE ACTIUNE LOCALA CRISUL NEGRU
sediul: loc. Holod, nr 228, Jud. Bihor
e-mail: galcrisulnegru@gmail.com
web: www.galcrisulnegru.ro



APEL DE SELECȚIE

-detaliat-

Măsura M2/2B - Sprijin pentru exploatațiile agricole

Data publicării: 31.08.2018

Perioada de depunere a proiectelor: 10.09.2018 - 11.10.2018

Numărul de referință al sesiunii cererii de proiecte:

2/M2/2B/2018

Depunerea proiectelor în cadrul sesiunii aferente măsurii 2/ M2/2B se oprește înainte de termenul limită prevăzut în prezentul anunț, atunci când valoarea publică totală a proiectelor depuse având un punctaj estimat (autoevaluare/ prescoring) mai mare sau egal cu punctajul minim stability în Ghidul Solicitantului, excluzând valoarea publică totală a proiectelor retrase, ajunge la 110% din nivelul alocării sesiunii, cu excepția primelor 5 zile calendaristice din perioada de depunere când cererea depunerilor de proiecte nu este condiționată de atingerea plafonului



ASOCIATIA GRUPUL DE ACTIUNE LOCALA CRISUL NEGRU
sediul: loc. Holod, nr 228, Jud. Bihor
e-mail: galcrisulnegru@gmail.com
web: www.galcrisulnegru.ro



Data lansării apelului de selecție:

10.09.2018

Data limită de depunere a proiectelor:

11.10.2018

Locul și intervalul orar în care se pot depune proiectele:

Solicitantul depune Cererea de Finanțare cu anexele tehnice și administrative atașate la biroul GAL Crisul Negru: LOCALITATEA HOLOD, NR. 228, COMUNA HOLOD, JUD. BIHOR, înaintea expirării datei limită de depunere a proiectelor.

Fondul disponibil pentru această sesiune:

177.973 EURO

Sprrijinul va fi acordat în formă de sumă forfetară cu o valoare maximă de 40.000 EUR / proiect. Sprrijinul pentru instalarea tinerilor fermieri se va acorda sub formă de primă în două tranșe, astfel:

- 75% din cuantumul sprrijinului la semnarea deciziei de finanțare;
- 25% din cuantumul sprrijinului se va acorda cu condiția implementării corecte a planului de afaceri, fără a depăși trei/cinci ani de la semnarea deciziei de finanțare.

VALOAREA SPRIJINULUI: pana la 40.000 EUR/proiect

Categoriile de beneficiari eligibili:

Fermierul tânăr așa cum este definit în art. 2 din R(UE) nr. 1305/2013, care se instalează ca unic șef al exploatației agricole”, în cadrul unei exploatații agricole cu o dimensiune economică standard (SO) în limitele de 8.000-50.000 SO.

Informații detaliate privind accesarea și derularea măsurii sunt cuprinse în Ghidul solicitantului elaborat de GAL pentru măsura M2/2B - Sprrijin pentru exploatațiile agricole, care poate fi accesat pe site-ul GAL-ului: www.galcrisulnegru.ro sau la sediul GAL pe suport tipărit.



ASOCIATIA GRUPUL DE ACTIUNE LOCALA CRISUL NEGRU
sediul: loc. Holod, nr 228, Jud. Bihor
e-mail: galcrisulnegru@gmail.com
web: www.galcrisulnegru.ro



Model Cerere de Finanțare:

Versiunea editabilă a Cererii de finanțare se regăsește în Anexa 1 la prezentul apel de selecție

Documente justificative pe care trebuie să le depună solicitantul odată cu depunerea proiectului în conformitate cu cerințele fișei măsurii din SDL și ale Ghidului Solicitantului:

1. Plan de afaceri pentru dezvoltarea exploatației
2. Documente proprietate/folosinta pentru exploatația agricola, documente obligatoriu de prezentat la depunerea cererii de finanțare
 - a) Documente solicitate pentru terenul agricol:
 - **document care atestă dreptul de proprietate asupra terenului agricol** conform legislației în vigoare (contract de vânzare - cumpărare autentificat de notar, act de donație autentificat de notar, hotarâre judecatorească definitivă și irevocabilă cu punere în posesie, certificat de moștenitor unic autentificat de notar și alte documente care demonstrează terților dreptul de proprietate conform legislației în vigoare autentificate la notar)
 - si/sau**
 - **tabel centralizator** - emis de Primărie, semnat de persoanele autorizate conform legii, (conținând sumarul contractelor de arendare la data depunerii Cererii de Finanțare), cu suprafețele luate în arendă pe categorii de folosință
 - si/sau**
 - **contract de concesiune**, valabil la data depunerii Cererii de Finanțare, însoțit de adresa emisă de concedent care conține situația privind respectarea clauzelor contractuale, dacă este în graficul de realizare a investițiilor prevăzute în contract și alte clauze;
 - și/sau**
 - contractul de comodat/ contractul de închiriere/ documentul potrivit căruia suprafața de teren a fost temporar în administrare/ folosință.
 - **documente pentru terenul ce constituie vatra stupinei** - acte de proprietate conform legislației în vigoare, sau contract de concesiune/ contract de arendă/ închiriere/ comodat valabile la momentul depunerii cererii de finanțare. Suprafața de teren eligibilă pentru vatra stupinei este de minim 5 mp/stup și 50 mp pentru fiecare pavilion apicol.
 - În cazul exploatațiilor care presupun înființarea și/sau reconversia plantațiilor pomicole, contractele care conferă dreptul de folosință (arendă, concesiune) asupra terenurilor agricole, pentru exploatații pomicole, să aibă o valabilitate de minimum 15 ani (excepție: pepinierele, culturile de căpșun, zmeur, mur, coacăz și agriș unde perioada minimă este de 10 ani), începând cu anul depunerii Cererii de Finanțare.



ASOCIATIA GRUPUL DE ACTIUNE LOCALA CRISUL NEGRU

sediul: loc. Holod, nr 228, Jud. Bihor

e-mail: galcrisulnegru@gmail.com

web: www.galcrisulnegru.ro



- Document notarial care atestă constituirea patrimoniului de afectatiune.

b) Pentru construcții permanente, conform prevederilor Legii nr.50/1991, cu modificările și completările ulterioare:

- documentul care atestă dreptul real principal asupra construcției: drept de proprietate, uz, uzufruct, superficie, servitute (dobândite prin: contract de vânzare-cumpărare, de schimb, de donație, certificat de moștenitor, act administrativ de restituire, hotărâre judecătorească);

c) Pentru construcții provizorii, conform prevederilor Legii nr.50/1991, cu modificările și completările ulterioare:

- documentul care atestă dreptul real principal asupra construcției: drept de proprietate, uz, uzufruct, superficie, servitute (dobândite prin: contract de vânzare-cumpărare, de schimb, de donație, certificat de moștenitor, act administrativ de restituire, hotărâre judecătorească);
- documentul care atestă dreptul de creanță asupra construcției dobândit prin: concesiune, comodat, locațiune;

În cazul prezentării contractului de comodat/locațiune pentru construcțiile cu caracter provizoriu, conform prevederilor Legii 50/1991, cu modificările și completările ulterioare, solicitantul trebuie să atașeze și acordul expres al proprietarului de drept.

- documente care atestă: drept de proprietate, uz, uzufruct, superficie, servitute (dobândit prin: contract de vânzare-cumpărare, de schimb, de donație, certificat de moștenitor, act administrativ de restituire, hotărâre judecătorească) sau drept de creanță asupra construcției dobândit prin: concesiune, comodat, locațiune.

d) Documente solicitate pentru animale, păsări și familii de albine:

- extras din Registrul Exploatației emis de ANSVSA/ DSVSA/ Circumscripția Veterinară (adeverință eliberată de medicul veterinar de circumscripție) actualizat cu cel mult 30 zile calendaristice înaintea depunerii cereri de finanțare din care să rezulte: efectivul de animale deținut, al păsărilor și al familiilor de albine și data primei înscrieri a solicitantului în Registrul Exploatației, însoțit de formular de mișcare ANSVSA/DSVSA (Anexa 4 din Normele sanitare veterinare ale Ordinului ANSVSA nr. 40/2010);
- PAȘAPORTUL emis de ANZ pentru ecvideele (cabalinele) cu rasă și origine.

e) Pentru exploatațiile vegetale: copie din Registrul agricol emis de Primăria actualizată în anul depunerii cererii de finanțare care să confirme dreptul de folosință (proprietate/arendă/concesionare) al terenului/ fermei zootehnice/ animalelor (doar proprietate) înregistrate pentru baza de producție, cu ștampila primăriei și mențiunea "Conform cu originalul".

Pentru exploatațiile mixte și zootehnice: copie din Registrul agricol emis de Primăria actualizată cu cel mult 30 de zile înaintea depunerii cererii de finanțare care să confirme dreptul de folosință (proprietate/arendă/concesionare) al terenului/ fermei zootehnice/animalelor (doar proprietate) înregistrate pentru baza de producție, cu ștampila primăriei și mențiunea "Conform cu originalul".

În situația în care primăriile nu pot elibera copia Registrului agricol cu situația curentă, se va depune copia ultimei înregistrări a registrului agricol însoțită de adeverință emisă de primărie privind situația curentă.



ASOCIATIA GRUPUL DE ACTIUNE LOCALA CRISUL NEGRU

sediul: loc. Holod, nr 228, Jud. Bihor

e-mail: galcrisulnegru@gmail.com

web: www.galcrisulnegru.ro



3. Copia Contractului de colectare a gunoiului de grajd încheiat între solicitant și deținătorul platformei/Copia Adeverinței emisă de Primăria Comunei pe teritoriul căreia se regăsește platforma comunală, din care să rezulte faptul că aceasta are capacitatea de preluare a gunoiului de grajd din exploatarea solicitantului.

4. Copiile situațiilor financiare pentru anii "n" și "n-1", unde "n" este anul anterior anului în care solicitantul depune Cererea de Finanțare, înregistrate la Administrația Financiară;

a) Pentru societăți comerciale:

-Bilanțul (cod 10);

-Contul de profit și pierderi (cod 20);

-Datele informative (cod 30);

-Situația activelor imobilizate (cod 40);

și/sau

-Declarația de inactivitate înregistrată la Administrația Financiară (cod S1046), în cazul solicitanților care de la constituire, nu au desfășurat activitate pe o perioadă mai mare de un an fiscal.

b) Pentru persoane fizice autorizate, întreprinderi individuale și întreprinderi familiale

-**Declarația privind veniturile realizate** (Formularul 200 - cod 14.13.01,13)

și/sau

-Declarația privind veniturile din activități agricole - impunere pe normele de venit (Formularul 221 - cod 14.13.01.13/9), în cazul solicitanților care în anii "n" și "n-1" sunt autorizați conform OUG. 44/2008, cu modificările și completările ulterioare.

5. Certificat care să ateste lipsa datoriilor restante fiscale și sociale emise de Direcția Generală a Finanțelor Publice, iar în cazul în care solicitantul este proprietar asupra imobilelor, se va depune Certificat emis de Primăria de pe raza căreia își au sediul social și punctele de lucru,

- DOAR ÎN ETAPA DE CONTRACTARE

6. Copia actului de identitate pentru reprezentantul legal de proiect (asociat unic/asociat majoritar/administrator),

7. Certificatul de înregistrare eliberat de Oficiul Registrului Comertului conform legislației în vigoare,

8. Hotărârea Adunării Generale a Acționarilor (AGA) persoanei juridice, prin care se desemnează ca tânărul fermier (actionar majoritar 50%+1) să reprezinte societatea în relația cu AFIR și că exercită un control efectiv pe termen lung (pentru cel puțin 6 ani) în ceea ce privește deciziile referitoare la gestionare, beneficii, riscuri financiare în cadrul exploatarea respective.

9.1. Solicitantul deține competențe și aptitudini profesionale, îndeplinind cel puțin una dintre următoarele condiții:

a). Studii medii/superioare în domeniul agricol/veterinar/economie agrară;

-diplomă de absolvire studii superioare în domeniul agricol sau

-diplomă de absolvire studii postliceale și sau liceale în domeniul agricol;



ASOCIATIA GRUPUL DE ACTIUNE LOCALA CRISUL NEGRU

sediul: loc. Holod, nr 228, Jud. Bihor

e-mail: galcrisulnegru@gmail.com

web: www.galcrisulnegru.ro



9.2 Certificat de calificare profesională care atestă urmarea unui curs de calificare în domeniul agricol, agro-alimentar, veterinar sau economie agrară de cel puțin Nivel 1 de calificare profesională, conform legislației aplicabile la momentul acordării certificatului ;

9.3.a) Competențe în domeniul agricol/veterinar/economie agrară dobândite prin participarea la programe de inițiere/ instruire/specializare **care nu necesită un document eliberat de formatorii recunoscuți de către ANC și presupune un număr de ore sub numărul de ore aferent Nivelului I de calificare profesională** (Nivelul I de calificare presupune 360 de ore de curs pentru cei care au urmat cursuri până la 1 ianuarie 2016, și 80 de ore de curs pentru cei care au urmat cursuri după 1 ianuarie 2016); competențele în domeniile menționate vor fi dovedite prin prezentarea certificatului/ diplomei/ atestatului de absolvire a cursului sau a unui document echivalent acestora se acceptă și certificatele de calificare eliberate de ANCA. In cazul în care, la depunerea Cererii de Finanțare nu este emis documentul de absolvire a cursului, va fi acceptată adevărinița de absolvire a cursului **sub condiția prezentării certificatului/ diplomei/ atestatului de absolvire a cursului sau a unui document echivalent acestora în original pentru acordarea celei de-a doua tranșe de sprijin; în caz contrar, acesta va fi declarat neeligibil.**

sau

b) Recunoașterea de către un centru de evaluare si certificare a competențelor profesionale obținute pe alte căi decât cele formale autorizat ANC a competențelor dobândite ca urmare a experienței profesionale;

9.4. Angajamentul de a dobândi competențele profesionale adecvate într-o perioadă de grație de maximum 33 de luni de la data adoptării deciziei individuale de acordare a ajutorului, dar nu mai mult de ultima tranșă de plată;

9.5. În cazul în care solicitantul a absolvit în ultimele 12 luni până la depunerea cererii de finanțare și nu poate prezenta diploma în original, poate fi acceptată o adevărinița de absolvire a studiilor respective, însoțită de situația școlară disponibilă, sub condiția prezentării diplomei în original pentru acordarea celei de a doua tranșe de sprijin; în caz contrar, acesta va fi declarat neeligibil;

I. În cazul solicitanților care nu au studii medii/superioare, aceștia prezintă diploma/ document doveditor (inclusiv suplimentul descriptiv al certificatelor de formare profesională atestate ANC care cuprind această informație) de absolvire a minim 8 clase.

II. Pentru demonstrarea criteriului de selecție privind formarea profesională care conferă un nivel de calificare superior nivelului minim obligatoriu solicitat, se va prezenta actul doveditor (certificat de calificare) eliberat de un formator de formare profesională acreditat (recunoscut de Ministerul Educației Naționale) sau certificat de absolvire a cursului de calificare emis de ANCA, prin care se certifică competențele profesionale de minim Nivel 1 de calificare (Nivelul I de calificare presupune 360 de ore de curs pentru cei care au urmat cursuri până la 1 ianuarie 2016, și 80 de ore de curs pentru cei care au urmat cursuri după 1 ianuarie 2016) în domeniul agricol, agro-alimentar, veterinar sau economie agrară, conform legislației aplicabile la momentul acordării certificatului.

10. Cazierul judiciar in original (fără înscrieri privind sancțiuni economicofinanciare) al reprezentantului legal, valabil la data încheierii contractului.

- DOAR ÎN ETAPA DE CONTRACTARE



ASOCIATIA GRUPUL DE ACTIUNE LOCALA CRISUL NEGRU

sediul: loc. Holod, nr 228, Jud. Bihor

e-mail: galcrisulnegru@gmail.com

web: www.galcrisulnegru.ro



11. Declarație pe proprie răspundere privind îndeplinirea criteriului de selecție privind rasele/soiurile autohtone până la momentul acordării celei de-a doua tranșe de sprijin

sau

Document care certifică utilizarea resurselor genetice autohtone, document obligatoriu de prezentat la depunerea cererii de finanțare. Soiurile autohtone se regăsesc în Catalogul oficial al soiurilor de plante de cultură din România/ Institutul de Stat pentru Testarea și Înregistrarea Soiurilor (ISTIS)- aprobat anual.

În cazul animalelor se va depune Certificatul de origine pentru animalele deținute de solicitant emis de Asociația Crescătorilor de Animale din specia prevăzută în proiect, autorizată de ANARZ. Acest document se atașează numai pentru argumentarea criteriului de selecție.

12. În cazul studenților, adeverință de la instituția de învățământ din care să reiasă: anul de studiu, forma de învățământ (cu frecvență/la zi sau fără frecvență, etc.) specializarea și UAT-ul în care este situată unitatea de învățământ frecventată;

13. Document emis de ANSVSA, prin care se certifică înregistrarea exploatației comerciale de tip A, conform Ordinului ANSVSA nr. 16 din 16.03.2010

- DOAR ÎN ETAPA DE CONTRACTARE

14. Document de la bancă din care să rezulte următoarele: denumirea solicitantului, a unității bancare, adresa, codul IBAN.

- DOAR ÎN ETAPA DE CONTRACTARE

15. Autorizația pentru producerea, prelucrarea și comercializarea semințelor certificate și a materialului săditor (în cazul producătorilor de semințe și material săditor);

16. Alte documente justificative (dupa caz)



ASOCIAȚIA GRUPUL DE ACȚIUNE LOCALA CRISUL NEGRU
sediul: loc. Holod, nr 228, Jud. Bihor
e-mail: galcrisulnegru@gmail.com
web: www.galcrisulnegru.ro



Cerințele de conformitate și eligibilitate pe care trebuie să la îndeplinească solicitantul, și criteriile de selecție cu punctajele aferente:

VERIFICAREA CONFORMITĂȚII PROIECTULUI

- Solicitantul a utilizat ultima variantă de pe site-ul GAL a Cererii de Finanțare?
DA sau NU
- Dosarul Cererii de Finanțare este legat, iar documentele pe care le conține sunt numerotate de către solicitant?
DA sau NU
- Copia scanată a documentelor atașate Cererii de finanțare este prezentată alături de forma electronică a cererii de finanțare?
DA sau NU
- Dosarul original al cererii de finanțare corespunde cu copia pe suport hârtie și cea electronică?
DA sau NU
- Cererea de Finanțare este completată, semnată și ștampilată de solicitant?
DA sau NU
- Solicitantul a completat lista documentelor anexe obligatorii și cele impuse de tipul măsurii?
DA sau NU
- Solicitantul a bifat punctele corespunzătoare proiectului, din Declarația pe propria răspundere a solicitantului ?
DA sau NU

A. VERIFICAREA ELIGIBILITĂȚII SOLICITANTULUI

1. Verificarea eligibilității solicitantului	Documente verificate		
	DA	NU	NU ESTE



MINISTERUL AGRICULTURII
ȘI DEZVOLTĂRII RURALE





ASOCIATIA GRUPUL DE ACTIUNE LOCALA CRISUL NEGRU
sediul: loc. Holod, nr 228, Jud. Bihor
e-mail: galcrisulnegru@gmail.com
web: www.galcrisulnegru.ro



			CAZUL
1.1 Solicitantul este înregistrat în Registrul debitorilor AFIR, atât pentru Programul SAPARD cât și pentru FEADR?	<input type="checkbox"/>	<input type="checkbox"/>	
1.2.1 Pentru proiectele încadrate în art. 19.1.a.i. și în art. 19.1.a.iii:	<input type="checkbox"/>	<input type="checkbox"/>	
a) Solicitantul are contract de finanțare aflat în implementare și finanțat pentru măsura 112 „Instalarea tinerilor fermieri”/411.112 “Instalarea tinerilor fermieri” din LEADER, din PNDR 2007-2013 și/sau pentru submăsura 6.1 „Sprijin pentru instalarea tinerilor fermieri” sau proiecte similare finanțate prin sub-măsura 19.2 “Sprijin pentru implementarea acțiunilor în cadrul Strategiei de Dezvoltare Locală” din PNDR 2014-2020?	<input type="checkbox"/>	<input type="checkbox"/>	<input type="checkbox"/>
b) Exploatația/parte din exploatația care solicită sprijin a mai beneficiat de sprijin prin intermediul măsurii 112 „Instalarea tinerilor fermieri”/ 411.112 “Instalarea tinerilor fermieri” din LEADER, din PNDR 2007-2013 și/sau prin intermediul submăsurii 6.1 „Sprijin pentru instalarea tinerilor fermieri” sau proiecte similare finanțate prin sub-măsura 19.2 “Sprijin pentru implementarea acțiunilor în cadrul Strategiei de Dezvoltare Locală” din PNDR 2014-2020?	<input type="checkbox"/>	<input type="checkbox"/>	<input type="checkbox"/>
c) Solicitantul are decizie de finanțare pentru proiect aflat în implementare și finanțat prin intermediul măsurii 141 „Sprijinirea fermelor agricole de semisubzistentă”/411.141 Sprijinirea fermelor agricole de semisubzistentă” din LEADER, din PNDR 2007-2013, și/sau prin intermediul submăsurii 6.3 „Sprijin pentru dezvoltarea fermelor mici” sau proiecte similare finanțate prin sub-măsura 19.2 “Sprijin pentru implementarea acțiunilor în cadrul Strategiei de Dezvoltare Locală” din PNDR 2014-2020?	<input type="checkbox"/>	<input type="checkbox"/>	<input type="checkbox"/>
d) Exploatația/parte din exploatația pentru care s-a solicitat sprijin aparține unui proiect aflat în implementare și finanțat prin intermediul măsurii 141 „Sprijinirea fermelor agricole de semisubzistentă ”/411.141 Sprijinirea fermelor agricole de semisubzistentă” din LEADER, din PNDR 2007-2013, și/sau prin intermediul submăsurii 6.3 „Sprijin pentru dezvoltarea fermelor mici” sau proiecte similare finanțate prin sub-măsura 19.2 _ “Sprijin pentru implementarea acțiunilor în cadrul Strategiei de Dezvoltare Locală” din PNDR 2014-2020?	<input type="checkbox"/>	<input type="checkbox"/>	<input type="checkbox"/>



MINISTERUL AGRICULTURII
ȘI DEZVOLTĂRII RURALE





ASOCIATIA GRUPUL DE ACTIUNE LOCALA CRISUL NEGRU
sediul: loc. Holod, nr 228, Jud. Bihor
e-mail: galcrisulnegru@gmail.com
web: www.galcrisulnegru.ro



e) Solicitantul are în derulare un proiect pe submăsura 4.1 "Investiții în exploatații agricole", 4.1a „Investiții în exploatații pomicole” 4.2 "Investiții pentru procesarea/marketingul produselor agricole”, 4.2a "Investiții în procesarea/marketingul produselor din sectorul pomicol” sau proiecte similare finanțate prin sub-măsura 19.2 "Sprijin pentru implementarea acțiunilor în cadrul Strategiei de Dezvoltare Locală” din PNDR 2014-2020?	<input type="checkbox"/>	<input type="checkbox"/>	<input type="checkbox"/>
1.3 Solicitantul și-a însușit în totalitate angajamentele luate în Declarația pe proprie răspundere secțiunea (F) din CF?	<input type="checkbox"/>	<input type="checkbox"/>	
1.4 a) pentru proiectele încadrate în art. 19.1.a.i și 19.1.a.iii: În cadrul unei familii (soț și soție) doar unul dintre membri beneficiază de sprijin?	<input type="checkbox"/>	<input type="checkbox"/>	<input type="checkbox"/>
B. VERIFICAREA CONDIȚIILOR DE ELIGIBILITATE ALE PROIECTULUI			
EG1 Solicitantul aparține categoriei de solicitanți eligibili?	<input type="checkbox"/>	<input type="checkbox"/>	<input type="checkbox"/>
EG2 Dimensiunea exploatației agricole se încadrează în dimensiunile admise?	<input type="checkbox"/>	<input type="checkbox"/>	<input type="checkbox"/>
EG3 Planul de afaceri prevăzut conține cel puțin: <i>(a) în cazul proiectelor încadrate în art.19.1.a.i și art.19.1.a.iii:</i> (i) situația inițială a exploatației agricole; (ii) etapele și obiectivele pentru dezvoltarea activităților exploatației agricole; (iii) detalii privind acțiunile, inclusiv cele legate de sustenabilitatea mediului și de utilizarea eficientă a resurselor, necesare pentru dezvoltarea activităților exploatației agricole, cum ar fi investițiile, formarea sau consilierea.	<input type="checkbox"/>	<input type="checkbox"/>	<input type="checkbox"/>
EG4 în cazul ajutoarelor pentru proiectele încadrate în art.19.1.a.i și iii: Solicitantul prin planul de afaceri demonstrează îmbunătățirea performanței generale a exploatației agricole?	<input type="checkbox"/>	<input type="checkbox"/>	<input type="checkbox"/>
EG5 Proiectul prevede acordarea sprijinului în cel puțin două rate pe o perioadă de maximum cinci ani.	<input type="checkbox"/>	<input type="checkbox"/>	<input type="checkbox"/>
VERIFICAREA CRITERIILOR DE ELIGIBILITATE SUPLIMENTARE STABILITE DE CĂTRE GAL			



MINISTERUL AGRICULTURII
ȘI DEZVOLTĂRII RURALE



PROIECT FINANȚAT DE
UNIUNEA EUROPEANĂ



ASOCIATIA GRUPUL DE ACTIUNE LOCALA CRISUL NEGRU
sediul: loc. Holod, nr 228, Jud. Bihor
e-mail: galcrisulnegru@gmail.com
web: www.galcrisulnegru.ro



EG6 Solicitantul are varsta pana in 40 ani;	<input type="checkbox"/>	<input type="checkbox"/>	<input type="checkbox"/>
EG7 Solicitantul deține o exploatație agricolă cu dimensiunea economică cuprinsă între 8.000- 50.000 SO (conform Tabelului calcul coeficienti publicat pe site-ul GAL-ului);	<input type="checkbox"/>	<input type="checkbox"/>	<input type="checkbox"/>
EG8 Solicitantul prezintă un plan de afaceri prin care va trebui sa demonstreze ca: se creaza valoarea adaugata prin investitiile propuse/ se realizeaza un lant scurt de comercializare/ investitiile solicitate imbraca forma unui proiect integrat ;	<input type="checkbox"/>	<input type="checkbox"/>	<input type="checkbox"/>
EG9 Solicitantul deține competențe și aptitudini profesionale, îndeplinind cel puțin una dintre următoarele condiții: studii de specialitate în domeniul agricol/veterinar/economie agrară; competente în domeniul agricol dobândite prin participarea la cursuri de formare profesionala (inclusiv cele de calificare profesionala in domeniul agricol); Daca nu detine aceste competente, prezinta angajamentul de a dobândi competențele profesionale adecvate într-o perioadă de grație de maximum 36 de luni de la data incheierii contractului de finantare cu AFIR.	<input type="checkbox"/>	<input type="checkbox"/>	<input type="checkbox"/>
EG10 Beneficiarul își va stabili domiciliul și sediul social în Unitatea Administrativ Teritorială în care este înregistrată exploatația, și locul de muncă, în cazul în care este încadrat într-o activitate salarizată, în aceeași UAT sau zona limitrofă ¹ a UAT în care este înregistrată exploatația vizată pentru sprijin, până la momentul demarării implementării Planului de Afaceri, aceasta fiind o precondiție a gestionării eficiente a Planului de Afaceri – în cazul în care această condiție nu este îndeplinită la momentul depunerii cererii de finanțare;	<input type="checkbox"/>	<input type="checkbox"/>	<input type="checkbox"/>
EG11 Implementarea (demararea) Planului de afaceri	<input type="checkbox"/>	<input type="checkbox"/>	<input type="checkbox"/>

¹ ZONA LIMITROFĂ - reprezintă zona constituită din UAT-urile aflate la o distanță de maxim 75 km (conform hartă rutieră) față de UAT în care este înregistrată exploatația agricolă.



MINISTERUL AGRICULTURII
ȘI DEZVOLTĂRII RURALE





trebuie să înceapă în termen de cel mult 9 luni de la data deciziei de acordare a sprijinului;			
EG12 Solicitantul se angajează să devină fermier activ (conform art. 9 din Regulamentul (UE) nr. 1307/ 2013) în termen de maximum 18 luni de la data încheierii instalării;	<input type="checkbox"/>	<input type="checkbox"/>	<input type="checkbox"/>
EG13 In planul de afaceri se va preciza faptul ca se va comercializa producția proprie în procent de minimum 10 % din valoarea primei tranșe de plată. Acest aspect va fi verificat în momentul finalizării implementării planului de afaceri, solicitantul facind dovada astfel a creșterii performanțelor economice ale exploatației.	<input type="checkbox"/>	<input type="checkbox"/>	<input type="checkbox"/>
EG14 Investiția trebuie să se realizeze în cadrul unei exploatații care se află pe teritoriul GAL;	<input type="checkbox"/>	<input type="checkbox"/>	<input type="checkbox"/>
EG15 În cazul în care exploatația agricolă vizează creșterea animalelor, planul de afaceri va prevedea în mod obligatoriu amenajări de gestionare a gunoiului de grajd, conform normelor de mediu (cerința va fi verificată în momentul finalizării implementării planului de afaceri). Se va consulta în acest sens, Anexa 8 la Ghid – „Codul de bune practici agricole pentru protecția apelor împotriva poluării cu nitrați din surse agricole” și „Calculator - Cod Bune Practici Agricole”. În cazul în care exploatația deține amenajări privind gestionarea gunoiului de grajd, conformă cu cerințele de mediu și cele aferente Anexei 8 la Ghid, în Planul de afaceri se va descrie platforma și conformitatea acesteia cu cerințele normelor de mediu și dacă este cazul, se vor atașa documente justificative;	<input type="checkbox"/>	<input type="checkbox"/>	<input type="checkbox"/>
EG16 În cazul înființării/ adaptării platformelor de gestionare a gunoiului de grajd se vor respecta: prevederile Codului de bune practici agricole pentru protecția apelor împotriva poluării cu nitrați din surse agricole aprobat prin Ordinul nr. 1270/ 2005, cu modificările și completările ulterioare, precum și Legea nr. 50/1991, cu modificările și completările ulterioare.	<input type="checkbox"/>	<input type="checkbox"/>	<input type="checkbox"/>





C. Valoarea sprijinului financiar este stabilită corect: <i>(a) în cazul ajutoarelor pentru proiectele încadrate în art.19.1.a.i:</i> <ul style="list-style-type: none">Maximum prevăzut în fișa măsurii din SDL.	<input type="checkbox"/>	<input type="checkbox"/>	
D. Solicitantul a creat condiții artificiale necesare pentru a beneficia de plăți (sprijin) și a obține astfel un avantaj care contravine obiectivelor măsurii?	<input type="checkbox"/>	<input type="checkbox"/>	<input type="checkbox"/>
E. VERIFICAREA CRITERIILOR DE SELECȚIE APLICATE DE CĂTRE GAL			
CS1. Se acorda punctaj daca prin planul de afaceri se propun investitii care vizeaza realizarea de produse traditionale; Propunerea trebuie să se regăsească în obiectivele suplimentare în cadrul Planului de Afaceri și solicitantul prezintă certificatul de produs traditional la depunerea cererii de plată tranșa II.	1		
CS2. Se acorda punctaj daca prin planul de afaceri se propune participarea in cadrul formelor asociative pentru comercializarea produselor; Solicitantul face dovada apartenenței sale la o formă asociativă pentru comercializarea produselor. Sau Solicitantul declară pe propria răspundere și își asumă că va adera la o formă asociativă pentru comercializarea produselor până la depunerea cererii de plată tranșa II.	2		
CS3. Se acorda punctaj daca prin planul de afaceri se propun solutii noi pentru comercializare; - E-shop/Livrare la domiciliu/Pachete personalizate cu ridicare de la poarta fermei	2		
CS4. Se acorda punctaj beneficiarilor eligibili care au un nivel de	Maximum 20		





calificare in domeniul agricol;			
4.1. Studii medii/superioare în domeniul agricol/ veterinar/ economie agrară;	20		
4.2. Cunoștințe în domeniul agricol dobândite prin participarea la programe de instruire	15		
CS5. Se acorda punctaj daca prin planul de afaceri se propune infiintarea de plantatii de pomi fructiferi din soiuri autohtone; Solicitantul își propune prin proiect sau demonstrează că deține/ dezvoltă la nivelul exploatației agricole și prevede în cadrul Planului de Afaceri ca va păstra / dezvolta soiuri autohtone (conform Catalogului oficial al soiurilor de plante de cultură din România elaborat de către ISTIS) pe toată durata de implementare si monitorizare a proiectului. Solicitantul își propune prin proiect sau demonstrează că deține/ dezvoltă la nivelul exploatației agricole și prevede în cadrul Planului de afaceri că va păstra/ dezvolta nucleul de soiuri autohtone de pomi fructiferi pe toată durata de implementare si monitorizare a proiectului (atât producere de semințe autohtone, material de plantare autohton cât și cultivarea soiurilor autohtone). Soiurile autohtone sunt cele obținute din sămânță autohtonă, și anume sămânța certificată în conformitate cu prevederile legislației în vigoare în domeniul calității semințelor, care a fost produsă pe teritoriul României din soiuri înregistrate în Catalogul oficial al soiurilor de plante de cultură din România elaborat de către Institutul de Stat pentru Testarea și Înregistrarea Soiurilor (ISTIS), ce se regăsește la adresa http://istis.ro/ Catalog-ISTIS, în anul respectiv de cerere, în dreptul cărora este înscris un cod care aparține menținătorilor din România. Punctajul se va acorda proporțional în funcție de ponderea nucleului soiurilor autohtone în total cultură vegetală (exprimată în SO) din cadrul exploatației. Acest criteriu se aplică pentru toate tipurile de activități agricole desfășurate sau care urmează a fi desfășurate, atât fermierilor care sunt autorizați pentru producerea de semințe și/sau material săditor (cu condiția să demonstreze ca acestea sunt soiuri autohtone), cât și în cazul fermierilor care cultivă (utilizează)/vor cultiva (utiliza) soiuri autohtone	10		





ASOCIAȚIA GRUPUL DE ACȚIUNE LOCALA CRISUL NEGRU

sediul: loc. Holod, nr 228, Jud. Bihor

e-mail: galcrisulnegru@gmail.com

web: www.galcrisulnegru.ro



<p>identificate în catalogul ISTIS.</p> <p>Pentru toți fermierii, atât pentru deținători de autorizații pentru producerea, prelucrarea și comercializarea semințelor și materialului săditor, cât și pentru fermierii care cultivă/vor cultiva aceste soiuri pentru consum, verificarea cu privire la soiul autohton se face pe baza documentelor de calitate și conformitate ale furnizorilor sau orice document echivalent (factură fiscală de achiziție/ document oficial de certificare a lotului de sămânță/ buletinul de analiză cu mențiunea sămânță "admisă pentru însămânțare"/ buletin de analiză oficială cu mențiunea "necesar propriu"/ etichetă oficială) ce se eliberează fiecărui fermier și în care se regăsesc nominalizate soiurile de semințe sau material săditor.</p> <p>Sămânța autohtonă este sămânța certificată în conformitate cu legislația națională în vigoare în dreptul căreia este înscris un cod care aparține menținătorilor din România, conform catalogului ISTIS.</p>			
<p>CS6. Se acorda punctaj daca prin planul de afaceri se propune achizitionarea raselor autohtone.</p> <p>Solicitantul își propune prin proiect sau demonstrează că deține/ dezvoltă la nivelul exploatației agricole și prevede în cadrul Planului de Afaceri ca va păstra / dezvolta nucleul de rase (rasele vor fi certificate și se vor regăsi în Registrul genealogic al raselor), pe toată durata de implementare și monitorizare a proiectului.</p> <p>Solicitantul își propune prin proiect sau demonstrează că deține/ dezvoltă la nivelul exploatației agricole și prevede în cadrul Planului de afaceri că va păstra/ dezvolta nucleul de rase pe toată durata de implementare și monitorizare a proiectului.</p> <p>Punctajul se va acorda pentru animalele pentru care se poate prezenta Certificatul de origine pentru animalele de rasă (indigene), la momentul depunerii Cererii de Finanțare sau la ultima plată, după caz, menționate în Anexa nr. 14 la Ghidul solicitantului eliberat de Asociațiile/ Organizațiile crescătorilor de animale, acreditate pentru întocmirea și menținerea registrului genealogic. Lista acestor organizații și asociații se regăsește în Anexa nr. 13 la Ghidul solicitantului.</p> <p>Punctajul se va acorda proportional în funcție de ponderea numărului de animale pentru care se prezintă certificate, în total efectiv de animale (exprimat în SO) din cadrul</p>	<p>10</p>		



MINISTERUL AGRICULTURII
ȘI DEZVOLTĂRII RURALE





ASOCIAȚIA GRUPUL DE ACȚIUNE LOCALĂ CRISUL NEGRU

sediul: loc. Holod, nr 228, Jud. Bihor

e-mail: galcrisulnegru@gmail.com

web: www.galcrisulnegru.ro



exploatației. În cazul exploatațiilor mixte când proiectul a fost încadrat pe sectorul vegetal / zootehnic (aceasta reprezentând componenta majoritară măsurată în SO din total exploatație) analiza SO a grupei de cultură / speciei de animale se va face comparativ cu totalul SO al sectorului vegetal/zootehnic, nu cu total SO al întregii exploatații.			
CS7. Proiecte care își propun crearea de locuri de muncă Solicitantul crează cel puțin 1 loc de muncă până la depunerea cererii de plată tranșa II. Crearea unor locuri noi de muncă trebuie să se regăsească în acțiunile unui obiectiv suplimentar în cadrul Planului de Afaceri.	55		
Punctajul minim admis la finanțare este de 60 puncte			
Departajarea proiectelor cu același punctaj: Selecția proiectelor se face în ordinea descrescătoare a punctajului de selecție în cadrul alocării disponibile pentru sesiunea de selecție, iar în cazul proiectelor cu același punctaj, departajarea acestora se va face în ordinea descrescătoare a dimensiunii economice (SO) a exploatației la momentul depunerii proiectului.			
SE MENTINE STATUTUL DE PROIECT SELECTAT?	DA	DA cu observații*	NU**
	<input type="checkbox"/>	<input type="checkbox"/>	<input type="checkbox"/>

* se vor completa documentele care au stat la baza deciziei de menținere a statutului de proiect selectat (Erată la Raportul de selecție, decizia forului de control MADR, adresa DGDR – AM PNDR), în cazul proiectelor pentru care au fost transmise Note de atenționare privind criteriile de selecție

** se vor preciza documentele care modifică statutul de proiect selectat

OBSERVAȚII:

.....



MINISTERUL AGRICULTURII
ȘI DEZVOLTĂRII RURALE





ASOCIAȚIA GRUPUL DE ACȚIUNE LOCALĂ CRISUL NEGRU
sediul: loc. Holod, nr 228, Jud. Bihor
e-mail: galcrisulnegru@gmail.com
web: www.galcrisulnegru.ro



.....
.....

VERIFICAREA PE TEREN	DA	NU	NU ESTE CAZUL
	<input type="checkbox"/>	<input type="checkbox"/>	<input type="checkbox"/>

**DECIZIA REFERITOARE LA PROIECT
PROIECTUL ESTE:**

- ELIGIBIL ȘI SELECTAT
- ELIGIBIL ȘI NESELECTAT
- NEELIGIBIL

În cazul proiectelor neeligibile se va completa rubrica Observații cu toate motivele de neeligibilitate ale proiectului.

Expertul care întocmește Fișa de verificare își concretizează verificarea prin înscrierea unei bife („J”) în căsuțele/câmpurile respective. Persoana care verifică munca expertului certifică acest lucru prin înscrierea unei linii oblice („\”) de la stânga sus spre dreapta jos, suprapusă peste bifa expertului.

Observatii:

Se detaliază pentru fiecare criteriu de eligibilitate care nu a fost îndeplinit, motivul neeligibilității, dacă este cazul, motivul reducerii valorii eligibile sau a valorii publice, dacă este cazul);

.....
.....
.....

Verificat: Expert tehnic 1

Nume/Prenume

Semnătura.....

Data.....

Întocmit: Expert tehnic 2

Nume/Prenume

Semnătura.....

Data.....



MINISTERUL AGRICULTURII
ȘI DEZVOLTĂRII RURALE



PROIECT FINANȚAT DE
UNIUNEA EUROPEANĂ



ASOCIATIA GRUPUL DE ACTIUNE LOCALA CRISUL NEGRU
sediul: loc. Holod, nr 228, Jud. Bihor
e-mail: galcrisulnegru@gmail.com
web: www.galcrisulnegru.ro



METODOLOGIA DE VERIFICARE

A. Metodologie de aplicat pentru verificarea condițiilor de eligibilitate

DOCUMENTE DE PREZENTAT	PUNCTE DE VERIFICAT IN DOCUMENTE
<p>1.1 Solicitantul este înregistrat în Registrul debitorilor AFIR, atât pentru Programul SAPARD cât și pentru FEADR</p> <p>Documente verificate :</p> <p>Declarația pe propria răspundere a solicitantului din secțiunea F din cererea de finanțare.</p>	<p>Expertul verifică dacă solicitantul este înscris cu debite în Registrul debitorilor pentru SAPARD și FEADR, aflat pe link-ul \\alpaca\Debite</p> <p>În situația în care solicitantul este înscris în Registrul debitorilor, expertul va tipări și anexa pagina privind debitul, inclusiv a dobânzilor și a majorărilor de întârziere ale solicitantului. Dacă solicitantul nu a bifat în declarație acest punct, expertul solicită acest lucru prin E3.4L și doar în cazul în care solicitantul refuză să își asume angajamentele corespunzătoare proiectului, expertul bifează NU, motivează poziția sa în liniile prevăzute în acest scop la rubrica „Observatii” și cererea va fi declarată neeligibilă.</p> <p>În cazul în care solicitantul își asumă acest angajament în urma solicitării, semnează și ștampilează, după caz, declarația, expertul va bifa “DA”, cererea fiind declarată eligibilă.</p> <p>În cazul în care solicitantul nu a semnat și după caz ștampilat declarația pe propria răspundere din secțiunea F, expertul solicită acest lucru prin E3.4L și doar în cazul în care solicitantul refuză să își asume angajamentele corespunzătoare proiectului, expertul bifează NU, motivează poziția sa în liniile prevăzute în acest scop la rubrica „Observatii” și cererea va fi declarată neeligibilă.</p> <p>În etapa prevăzută la SECȚIUNEA II punctul D: Verificarea conformității și eligibilității documentelor solicitate în vederea contractării expertul va verifica dacă</p>



MINISTERUL AGRICULTURII
ȘI DEZVOLTĂRII RURALE



PROIECT FINANȚAT DE
UNIUNEA EUROPEANĂ



ASOCIATIA GRUPUL DE ACTIUNE LOCALA CRISUL NEGRU

sediul: loc. Holod, nr 228, Jud. Bihor

e-mail: galcrisulnegru@gmail.com

web: www.galcrisulnegru.ro



	<p>beneficiarul a depus „Dovada achitării integrale a datoriei față de AFIR, inclusiv dobânzile și majorările de întâziere (dacă este cazul)” în termenul precizat în notificarea AFIR privind selectarea cererii de finanțare și semnarea contractului de finanțare.</p>
<p>1.2.1.a) Solicitantul are contract finanțare aflat în implementare și finanțat pentru măsura 112 „Instalarea tinerilor fermieri”/411.112 Instalarea tinerilor fermieri, din LEADER, din PNDR 2007-2013 și/sau pentru submăsura 6.1 „Sprijin pentru instalarea tinerilor fermieri”, din PNDR 2014-2020?</p>	<p>1.2.1.a) Expertul verifica accesand link-urile http://spcdrdba/Reports_SPCDRDBA/Pages/Report.aspx?ItemPath=%2fRapoarte+IT+AFIR%2fStatus+plati+141 si http://spcdrdba/Reports_SPCDRDBA/report/Rapoarte%20IT%20AFIR/Status%20plati%20PNDR2020%20tranzitie</p> <p>Dacă fermierul a mai beneficiat de sprijin nerambursabil prin masura 112 „Instalarea tinerilor fermieri”/ 411.112 Instalarea tinerilor fermieri, din LEADER, din PNDR 2007-2013, din PNDR 2007-2013 sau prin intermediul submăsurii 6.1 „Sprijin pentru instalarea tinerilor fermieri”, din PNDR 2014-2020.</p> <p>În situația în care se regăsește în baza de date AFIR se listează print screen-ul și se atasează la fișa de evaluare, situație în care cererea de finanțare este neeligibilă și se va bifa caseta “da”. În caz contrar se va bifa “nu”, cererea fiind declarată eligibilă.</p>
<p>1.2.1.b) Exploatația/parte din exploatația care solicită sprijin a mai beneficiat de sprijin prin intermediul măsurii 112 „Instalarea tinerilor fermieri”/ 411.112 “Instalarea tinerilor fermieri” din LEADER, din PNDR 2007-2013 și/sau prin intermediul submăsurii 6.1 „Sprijin pentru instalarea tinerilor fermieri” sau proiecte similare finanțate prin sub-măsura 19.2 ”Sprijin pentru implementarea acțiunilor în cadrul Strategiei</p>	<p>1.2.1.b) Pentru verificarea acestei condiții se verifică cedentii exploatațiilor preluate/parte din exploatațiile preluate de către solicitant în bazele de date: IACS - APIA și/sau ANSVSA/DSVSA. Se introduce CNP-ul cedentilor exploatațiilor în baza de date din AFIR și se verifică dacă respectivii cedenti au beneficiat de sprijin prin intermediul măsurii 112 „Instalarea tinerilor fermieri”/ 411.112 „Instalarea tinerilor fermieri”, din LEADER, din PNDR 2007-2013 sau prin intermediul</p>



MINISTERUL AGRICULTURII
ȘI DEZVOLTĂRII RURALE



PROIECT FINANȚAT DE
UNIUNEA EUROPEANĂ



<p>de Dezvoltare Locală” din PNDR 2014-2020?</p>	<p>submăsurii 6.1 „Sprijin pentru instalarea tinerilor fermieri” inclusiv ITI, sau proiecte similare finanțate prin sub-măsura 19.2 din PNDR 2014-2020 .</p> <p>In situatia in care in urma verificarilor se constata ca cedentii exploatatilor preluate au mai beneficiat de sprijin cererea de finantare este neeligibila iar expertul va bifa caseta “da”. În caz contrar se va bifa “nu”, cererea fiind declarată eligibilă.</p> <p>În situații excepționale, se verifică parcelele/animalele preluate de către solicitant, dacă figurează într-o exploatație care a beneficiat de sprijin prin 112/411.112.</p>
<p>1.2.1.c) Solicitantul are decizie de finanțare pentru proiect aflat în implementare și finanțat prin intermediul măsurii 141 „Sprijinirea fermelor agricole de semisubzistenta”/411.141 Sprijinirea fermelor agricole de semisubzistenta” din LEADER, din PNDR 2007-2013, și/sau prin intermediul submăsurii 6.3 „Sprijin pentru dezvoltarea fermelor mici” sau proiecte similare finanțate prin sub-măsura 19.2 ”Sprijin pentru implementarea acțiunilor în cadrul Strategiei de Dezvoltare Locală” din PNDR 2014-2020?</p>	<p>1.2.1.c) Se verifică solicitantul in baza de date AFIR (SPCDR) accesand link-urile http://spcdrdba/Reports_SPCDRDBA/Pages/Report.aspx?ItemPath=%2fRapoarte+IT+AFIR%2fStatus+plati+141</p> <p>http://spcdrdba/Reports_SPCDRDBA/report/Rapoarte%20IT%20AFIR/Status%20plati%20PNDR2020%20tranzitie dupa CNP-ul reprezentantului legal de proiect, daca tanarul fermier are un proiect nefinalizat sau a beneficiat de sprijin nerambursabil prin masura 141 „Sprijinirea fermelor agricole de semisubzistenta”/ 411.141 Sprijinirea fermelor agricole de semisubzistenta”, din LEADER, din PNDR 2007-2013 sau prin intermediul submăsurii 6.3 „Sprijin pentru dezvoltarea fermelor mici” inclusiv ITI sau proiecte similare finanțate prin sub-măsura 19.2 din PNDR 2014-2020. In situatia în care se regaseste în baza de date AFIR cu un proiect nefinalizat sau a mai beneficiat de sprijin se listeaza print screen-ul si se ataseaza la fisa de evaluare, situatie in care cererea de</p>





ASOCIATIA GRUPUL DE ACTIUNE LOCALA CRISUL NEGRU

sediul: loc. Holod, nr 228, Jud. Bihor

e-mail: galcrisulnegru@gmail.com

web: www.galcrisulnegru.ro



	finantare este neeligibila si se va bifa caseta "da". În caz contrar se va bifa "nu", cererea fiind declarată eligibilă.
1.2.1.d) Exploatația/ parte din exploatația pentru care s-a solicitat sprijin aparține unui proiect aflat în implementare și finanțat prin intermediul măsurii 141 „Sprijinirea fermelor agricole de semisubzistenta ”/411.141 Sprijinirea fermelor agricole de semisubzistenta” din LEADER, din PNDR 2007-2013, și/sau prin intermediul submăsurii 6.3 „Sprijin pentru dezvoltarea fermelor mici” sau proiecte similare finanțate prin sub-măsura 19.2 _ ”Sprijin pentru implementarea acțiunilor în cadrul Strategiei de Dezvoltare Locală” din PNDR 2014-2020?	<p>1.2.1.d) Se verifică dacă exploatația/parte din exploatație aparține unui proiect în implementare și finanțat pe măsura 141/411.141, din LEADER, din PNDR 2007-2013 sau prin intermediul submăsurii 6.3 „Sprijin pentru dezvoltarea fermelor mici” inclusiv ITI sau proiecte similare finanțate prin sub-măsura 19.2 din PNDR 2014-2020, la momentul depunerii cererii de finanțare. În situația în care se constata ca exploatația face parte dintr-un proiect nefinalizat, cererea de finanțare este neeligibila iar expertul va bifa caseta "da". În caz contrar se va bifa "nu", cererea fiind declarată eligibilă.</p> <p>Se verifica cedentii exploatatiiilor preluate/parte din exploatațiile preluate de catre solicitant în bazele de date: IACS - APIA si/sau ANSVSA/DSVSA.</p> <p>Se introduce CNP-ul cedentilor exploatatiiilor in baza de date din AFIR si se verifica daca respectivii cedenti au proiect nefinalizate prin intermediul măsurii 141/411.141 din LEADER din PNDR 2007-2013 sau prin intermediul submăsurii 6.3 „Sprijin pentru dezvoltarea fermelor mici” sau proiecte similare finanțate prin sub-măsura 19.2, din PNDR 2014-2020. În situația în care, în urma verificarilor se constată că cedentii exploatațiilor preluate au proiecte nefinalizate, cererea de finanțare este neeligibilă iar expertul va bifa caseta "da". În caz contrar se va bifa "nu", cererea fiind declarată eligibilă.</p> <p>În situații excepționale, se verifică parcelele/animalele preluate de către</p>



MINISTERUL AGRICULTURII
ȘI DEZVOLTĂRII RURALE





ASOCIATIA GRUPUL DE ACTIUNE LOCALA CRISUL NEGRU

sediul: loc. Holod, nr 228, Jud. Bihor

e-mail: galcrisulnegru@gmail.com

web: www.galcrisulnegru.ro



	solicitant, dacă figurează într-o exploatație care a beneficiat de sprijin prin 141/411.141
1.2.1.e) Solicitantul are în derulare un proiect pe submăsura 4.1 "Investiții în exploatații agricole", 4.1a „Investiții în exploatații pomicole” 4.2 ”Investiții pentru procesarea/marketingul produselor agricole”, 4.2a ”Investiții în procesarea/marketingul produselor din sectorul pomicol” sau proiecte similare finanțate prin sub-măsura 19.2 ”Sprijin pentru implementarea acțiunilor în cadrul Strategiei de Dezvoltare Locală” din PNDR 2014-2020?	1.2.1.e) Expertul verifică în C1.13 - Registrul electronic privind situația Contractului de Finanțare/Deciziei de Finanțare, dacă solicitantul are în derulare un proiect pe submăsura 4.1 "Investiții în exploatații agricole", 4.1a „Investiții în exploatații pomicole”, 4.2 ”Investiții pentru procesarea/marketingul produselor agricole”, 4.2a ”Investiții în procesarea/marketingul produselor din sectorul pomicol” sau proiecte similare finanțate prin sub-măsura 19.2 din PNDR 2014-2020, astfel: -Solicitantul nu are în derulare un proiect pe submăsura 4.1/ 4.1a/ 4.2/ 4.2a/19.2 similar, din PNDR 2014-2020, caz în care expertul bifează căsuța "NU" și condiția de eligibilitate este îndeplinită iar Cererea de finanțare este verificată în continuare. - Solicitantul are în derulare un proiect pe submăsura 4.1/ 4.1a/ 4.2/ 4.2a/19.2 similar din PNDR 2014-2020, caz în care expertul bifează căsuța "DA" și Cererea de finanțare este neeligibilă. În toate cazurile, expertul va face Print-screen, va printa și anexa la Formularul E1.2, extrasul din C1.13 - Registrul electronic privind situația Contractului de Finanțare/ Deciziei de Finanțare.
1.3 Solicitantul și-a însușit în totalitate angajamentele luate în Declarația pe proprie răspundere secțiunea (F) din CF ? Documente verificate :	Expertul verifică în Declarația pe proprie răspundere din secțiunea F din Cererea de finanțare dacă aceasta este datată, semnată și, după caz, ștampilată. Dacă declarația de la secțiunea F din cererea



MINISTERUL AGRICULTURII
ȘI DEZVOLTĂRII RURALE



PROIECT FINANȚAT DE
UNIUNEA EUROPEANĂ



ASOCIATIA GRUPUL DE ACTIUNE LOCALA CRISUL NEGRU
sediul: loc. Holod, nr 228, Jud. Bihor
e-mail: galcrisulnegru@gmail.com
web: www.galcrisulnegru.ro



Cerere de finanțare completată, semnată și, după caz, șampilată de reprezentantul legal al solicitantului.

de finanțare nu este semnată și după caz șampilată de către solicitant, expertul solicită acest lucru prin E3.4I și doar în cazul în care solicitantul refuză să își asume angajamentele corespunzătoare proiectului, expertul bifează NU, motivează poziția sa în liniile prevăzute în acest scop la rubrica „Observatii” și cererea va fi declarată neeligibilă.

În situația în care solicitantul și-a însușit declarația pe propria răspundere de la secțiunea F din cererea de finanțare și dacă, pe parcursul verificării proiectului, expertul constată că sunt respectate punctele însușite prin declarația menționată mai sus, atunci acesta bifează DA în casuța corespunzătoare, cererea fiind declarată eligibilă.

De asemenea, în situația în care expertul constată pe parcursul verificării că nu sunt respectate punctele asumate de solicitant în declarația de la secțiunea F din CF atunci se bifează NU iar cererea de finanțare este declarată neeligibilă.

Dacă expertul constată bifarea eronată de către solicitant a unor căsuțe în baza documentelor depuse (aferele punctelor privind înregistrarea ca plătitor/ neplătitor de TVA, înregistrarea în Registrul debitorilor AFIR), solicită beneficiarului modificarea acestora prin E3.4L; în urma răspunsului pozitiv al acestuia, expertul bifează casuța DA; în caz contrar, expertul bifează NU.

1.4 a) pentru proiectele încadrate în art. 19.1.a.i și 19.1.a.iii: În cadrul unei familii (soț și soție) doar unul dintre membri beneficiază de sprijin?

1.4 a) Expertul verifică în baza de date AFIR (SPCDR) după CNP-ul soțului/soției, dacă soțul/soția acestuia a mai beneficiat de sprijin nerambursabil fie prin intermediul Măsurii 112 – „Instalarea tinerilor fermieri”, fie prin intermediul Submăsurii 6.1 „Sprijin pentru



MINISTERUL AGRICULTURII
ȘI DEZVOLTĂRII RURALE





ASOCIATIA GRUPUL DE ACTIUNE LOCALA CRISUL NEGRU

sediul: loc. Holod, nr 228, Jud. Bihor

e-mail: galcrisulnegru@gmail.com

web: www.galcrisulnegru.ro



	<p>instalarea tinerilor fermieri, inclusiv ITI. Această condiție va fi verificată și în cadrul Cererilor de Finanțare depuse prin intermediul Grupurilor de Acțiune Locală. În situația în care se regăsește în baza de date AFIR, se listează print screen-ul și se atașează la fișa de evaluare, situație în care cererea de finanțare este neeligibilă și se va bifa caseta “nu”. În caz contrar se va bifa “da”, cererea fiind declarată eligibilă.</p>
<p>1.4. c) pentru proiectele încadrate în art. 19.1.a.ii: Solicitantul detine părți sociale în alte societăți care își desfășoară activitatea în baza aceluiași/ aceluiași cod/ coduri CAEN autorizat/autorizate la ONRC ca și cele propuse prin Cererea de Finanțare/ Planul de Afaceri sau a unor coduri CAEN aferente unor activități complementare autorizate la ONRC?</p>	<p>1.4.c) Expertul verifică în sistemul RECOM online dacă solicitantul detine, indiferent de procent, părți sociale în alte societăți care își desfășoară activitatea în baza aceluiași/aceluiași coduri CAEN autorizate la ONRC ca și cel/cele propuse prin CF/Planul de Afaceri sau a unor coduri CAEN aferente unor activități complementare autorizate la ONRC.</p> <p>Dacă DA, cererea de finanțare va fi declarată neeligibilă, dacă NU, se continuă verificarea eligibilității.</p> <p>Atenție – cererea de finanțare devine neeligibilă dacă această situație este identificată pentru minimum un cod CAEN din cel/cele propuse prin CF/Plan de afaceri.</p>

B. VERIFICAREA CONDIȚIILOR DE ELIGIBILITATE ALE PROIECTULUI

EG1 Solicitantul aparține categoriei de solicitanți eligibili?

a) Pentru proiectele care se încadrează în art. 19.1.a.i și 19.1.a.iii

Solicitantul este înregistrat ca microîntreprindere sau întreprindere mică și poate fi:

- Persoana fizică autorizată (OUG nr. 44/16 aprilie 2008)
- Întreprinderi individuale (OUG nr. 44/16 aprilie 2008)
- Întreprindere familială (OUG nr. 44/16 aprilie 2008)
- Societate cu răspundere limitată – SRL (Legea nr.31/1990)



MINISTERUL AGRICULTURII
ȘI DEZVOLTĂRII RURALE





ASOCIATIA GRUPUL DE ACTIUNE LOCALA CRISUL NEGRU
sediul: loc. Holod, nr 228, Jud. Bihor
e-mail: galcrisulnegru@gmail.com
web: www.galcrisulnegru.ro



DOCUMENTE DE PREZENTAT	PUNCTE DE VERIFICAT IN DOCUMENTE
<p>Acces baza date serviciul online RECOM al Oficiul Registrului Comerțului, conform Manualului de utilizare portal ONRC Serviciul RECOM online.</p> <p>Copia actului de identitate pentru reprezentantul legal de proiect (asociat unic/asociat majoritar si administrator);</p> <p>Planul de afaceri</p> <p>Cererea de finanțare</p> <p>Documente care atestă forma de organizare a solicitantului</p>	<p>Expertul acceseaza baza de date a serviciului online RECOM al Oficiul Național a Registrului Comerțului si verifică:</p> <ul style="list-style-type: none">- daca solicitantul este/nu este în curs de lichidare, fuziune, dizolvare, divizare conform Legii nr. 31/1990, reorganizare judiciară sau faliment conform Legii nr. 85/2006, republicata. Se verifică, de asemenea, capitalul social sa fie 100% privat si numărul de înregistrare;- daca este inregistrat ca PFA/II/IF conform OUG nr. 44/16 aprilie 2008 sau persoana juridica conform Legii nr.31/1990;- verificare doar pentru proiectele încadrate în art. 19.1.a.i - data atribuirii codului unic de înregistrare de la ONRC sa fie de maximum 24 de luni de la momentul depunerii cererii de finanțare și <i>are ca obiect de activitate- activități agricole (exploatarea terenurilor agricole) și/sau activitatea zootehnică</i>; În cazul în care tânărul fermier a făcut parte în urmă cu mai mult de 24 de luni dintr-o altă întreprindere, este eligibil cu condiția să nu mai activeze la momentul depunerii cererii de finanțare în nicio altă întreprindere (nici în calitate de asociat/nici în calitate de administrator), cu excepția grupurilor de producători/cooperativelor agricole. Reprezentantul legal în calitate de asociat unic / asociatul majoritar (deține cel puțin 50%+1din acțiuni) si administrator al societății are vârsta de până la 40 de ani inclusiv(până cel mult cu o zi înainte de a împlini 41 de ani) și se instalează pentru prima dată în exploatarea agricolă în calitate de conducător (șef/manager) ai unei exploatații agricole- Se verifică dacă informațiile



MINISTERUL AGRICULTURII
ȘI DEZVOLTĂRII RURALE





ASOCIATIA GRUPUL DE ACTIUNE LOCALA CRISUL NEGRU

sediul: loc. Holod, nr 228, Jud. Bihor

e-mail: galcrisulnegru@gmail.com

web: www.galcrisulnegru.ro



menționate în CF sunt în concordanță cu cele menționate în document: date de identitate ale beneficiarului de proiect, adresa, seria și numărul, valabilitatea documentului.

Se verifică dacă solicitantul are vârsta de până la 40 de ani inclusiv (până cel mult cu o zi înainte de a împlini 41 de ani) la data depunerii cererii de finanțare.

Se verifică dacă tanarul fermier detine calitatea de asociat unic/asociat majoritar și administrator în același timp.

Solicitantul trebuie să dețină competențe și aptitudini profesionale sau se angajează să dobândească competente în domeniul agricol?

1. Studii medii/superioare în domeniul agricol/veterinar/economie agrară;

Sau

2. Formare profesională prin studii/ curs de calificare în domeniul agricol, agro-alimentar, veterinar sau economie agrară de cel calificare profesională, conform legislației aplicabile la momentul acordării certificatului de calificare profesională.

Sau

3a) Competențe în domeniul agricol/veterinar/economie agrară dobândite prin participarea la programe de inițiere/instruire/specializare care nu necesită un document eliberat de formatorii recunoscuți de către ANC și presupune un număr de ore sub numărul de ore aferent Nivelului I de calificare profesională (Nivelul I de calificare presupune 360 de ore de curs pentru cei care au urmat cursuri până la 1 ianuarie 2016, și 80 de ore de curs pentru cei care au urmat cursuri după 1 ianuarie 2016), se acceptă inclusiv certificat de



MINISTERUL AGRICULTURII
ȘI DEZVOLTĂRII RURALE





ASOCIATIA GRUPUL DE ACTIUNE LOCALA CRISUL NEGRU

sediul: loc. Holod, nr 228, Jud. Bihor

e-mail: galcrisulnegru@gmail.com

web: www.galcrisulnegru.ro



	<p>calificare/absolvire ANCA;</p> <p>sau</p> <p>3b) Recunoașterea de către un centru de evaluare si certificare a competențelor profesionale obținute pe alte căi decât cele formale autorizat ANC, a competențelor dobândite ca urmare a experienței profesionale.</p> <p>sau</p> <p>4. Angajamentul de a dobândi competențele profesionale adecvate într-o perioadă de grație de maximum 33 de luni de la data adoptării deciziei individuale de acordare a ajutorului, dar nu mai mult de ultima tranșă de plată.</p> <p>- verificare doar pentru proiectele încadrate în art. 19.1.a.iii - Expertul verifica în Registrul Unic de Identificare al APIA/ Registrul National al Exploatațiilor daca exploatația a fost înregistrata pe numele solicitantului/ persoanei fizice aferente solicitantului cu cel puțin 24 de luni înainte de solicitarea sprijinului. (condiția de a fi înregistrat cu cel puțin 24 de luni înainte se aplică doar primului cod atribuit vreodată exploatației fermierului).</p> <p>- dacă solicitantul este înregistrat cu cod CAEN agricol în domeniul proiectului;</p> <p>Verificarea în baza de date a serviciului online RECOM al Oficiului Național al Registrului Comerțului se realizează în amonte și aval, dacă solicitantul ca formă de organizare se regăsește ca asociat/acționar în structura capitalului altor persoane juridice sau alte persoane fizice/ juridice sunt asociați/acționari în structura capitalului solicitantului.</p> <p><u>a) Se verifică dacă solicitantul este societatea parteneră sau legată cu alte societati (cu</u></p>
--	---



MINISTERUL AGRICULTURII
ȘI DEZVOLTĂRII RURALE





ASOCIATIA GRUPUL DE ACTIUNE LOCALA CRISUL NEGRU
sediul: loc. Holod, nr 228, Jud. Bihor
e-mail: galcrisulnegru@gmail.com
web: www.galcrisulnegru.ro



excepția cooperativelor agricole și a grupurilor de producători). Pentru aceasta, se introduce în RECOM numele solicitantului și datele de identificare, iar în cazul în care se regăsește cu părți sociale/acțiuni în proporție mai mare de 50% în alte societăți, pentru stabilirea cifrei de afaceri și a numărului mediu de salariați ai solicitantului se vor cere prin formularul E3.4 situațiile financiare ale societăților implicate.

b1) În cazul în care în structura acționariatului sunt persoane fizice sau juridice din România care dețin părți sociale/ acțiuni în proporție mai mare de 25% și sunt în acest fel partenere sau legate de solicitant, expertul va verifica dacă aceștia sunt la rândul lor societăți partenere sau legate cu alte societăți. În cazul în care acționarii/ asociații dețin mai mult de 50% acțiuni/ părți sociale în alte societăți pentru stabilirea cifrei de afaceri și a numărului mediu de salariați ai solicitantului se vor cere prin formularul E3.4 situațiile financiare ale societăților implicate.

b.2) În cazul în care în structura acționariatului sunt persoane fizice sau juridice înregistrate în alta țară care dețin părți sociale/ acțiuni în proporție mai mare de 25% și sunt în acest fel partenere sau legate de solicitant, se va cere prin formularul E3.4 Fișa de solicitare a informațiilor suplimentare, documentele similare cu Certificat constatator de la Oficiul Registrului Comerțului iar în cazul în care acționarii/ asociații solicitantului dețin mai mult de 50% acțiuni/ părți sociale în cadrul altor societăți și situațiile financiare din țara respectivă, traduse oficial în limba română, din care să se poată verifica cifra de afaceri și numărul mediu de salariați.

Se verifică dacă reprezentantul legal deține



MINISTERUL AGRICULTURII
ȘI DEZVOLTĂRII RURALE





ASOCIATIA GRUPUL DE ACTIUNE LOCALA CRISUL NEGRU

sediul: loc. Holod, nr 228, Jud. Bihor

e-mail: galcrisulnegru@gmail.com

web: www.galcrisulnegru.ro



calitatea de asociat unic și administrator/asociat majoritar deține cel puțin (50%+1) din acțiuni și administrator și dacă acesta se regăsește în structura altor forme de organizare conform OUG. 44/2008 sau Legea 31/1990.

În funcție de cota de participare se determină calculul numărului mediu de salariați și a cifrei de afaceri ai solicitantului conform precizarilor din Legea nr.346/2004, art4 și Ghidul IMM de pe site-ul europaeu.int/comm/enterprise/entrepreneurship/smeenvoy/index.htm, respectiv încadrarea în categoria de microîntreprindere, întreprindere mică la momentul depunerii cererii de finanțare.

Expertul va printa print-screen-urile din RECOM identificate pentru **solicitant**, actionarii/asociatii acestuia, pentru a proba verificarea realizată.

Vor fi eligibili solicitantii care desfășoară activitate agricolă numai prin intermediul formei de organizare în numele căreia solicită sprijinul, respectând statutul de microîntreprindere/întreprindere mică.

Tânărul fermier solicitant al sprijinului de instalare nu trebuie să dețină acțiuni în alte societăți care desfășoară activități agricole sau în alte forme de organizare constituite conform OUG 44/2008, cu excepția cooperativelor agricole și grupurilor de producători.

Un tânăr fermier poate face parte dintr-o cooperativă agricolă sau un grup de producători, sau să se înscrie ulterior instalării într-o astfel de formă de asociere, cu condiția menținerii statutului de șef al exploatației agricole.



MINISTERUL AGRICULTURII
ȘI DEZVOLTĂRII RURALE





ASOCIATIA GRUPUL DE ACTIUNE LOCALA CRISUL NEGRU

sediul: loc. Holod, nr 228, Jud. Bihor

e-mail: galcrisulnegru@gmail.com

web: www.galcrisulnegru.ro



	<p>Se verifică:</p> <p>înregistrarea tânărului fermier (care urmează să se instaleze) la Oficiul Registrului Comerțului ca microîntreprindere/întreprindere mică, având pentru prima dată obiect de activitate în domeniul agricol cu maximum 24 de luni înaintea depunerii cererii de finanțare,</p> <p>înscrisura la APIA și/sau Registrul Exploatației de la ANSVSA/DSVSA a exploatației deținute sub entitatea economică prin care solicită sprijin, în același termen de maximum 24 de luni.</p> <p><i>Condiția de 24 de luni cu privire la înregistrarea la ORC se aplică atât tânărului fermier, cât și microîntreprinderii/întreprinderii mici.</i></p> <p>Solicitantul poate depăși categoria de microîntreprindere/întreprindere mica pe perioada de implementare a proiectului.</p>
<p>Copiile situațiilor financiare pentru anii “n” și , “n-1”, unde “n” este anul anterior anului în care solicitantul depune Cererea de Finanțare, înregistrate la Administrația Financiară:</p> <p>a) Pentru societăți comerciale:</p> <ul style="list-style-type: none">- Bilanțul (cod 10);- Contul de profit și pierderi (cod 20);- Datele informative (cod 30);- Situația activelor imobilizate (cod 40); <p>Si/sau</p> <ul style="list-style-type: none">- Declarația de inactivitate înregistrată la Administrația Financiară (cod S1046), în cazul solicitanților care de la constituire, nu au desfășurat activitate pe o perioadă mai mare de	<p>Expertul verifica incadrarea in categoria microîntreprindere sau intreprindere mica analizand datele cu privire la numărul mediu anual de salariați, cifră de afaceri anuală/activele totale anuale</p> <p>Pentru unitatile in functiune care au incheiat un an fiscal si au depus situatii financiare se verifică datele din bilant referitoare la cifra de afaceri (formularul 20) si numarul mediu de salariatii (formularul 30).</p> <p>Întreprinderile care se încadrează în categoria de microîntreprinderi sunt întreprinderi care îndeplinesc cumulativ următoarele condiții, au până la 9 salariați și realizează o cifră de afaceri</p>



MINISTERUL AGRICULTURII
ȘI DEZVOLTĂRII RURALE



PROIECT FINANȚAT DE
UNIUNEA EUROPEANĂ



ASOCIATIA GRUPUL DE ACTIUNE LOCALA CRISUL NEGRU

sediul: loc. Holod, nr 228, Jud. Bihor

e-mail: galcrisulnegru@gmail.com

web: www.galcrisulnegru.ro



<p>un an fiscal.</p> <p>b) Pentru persoane fizice autorizate, întreprinderi individuale și întreprinderi familiale:</p> <p>- Declarația privind veniturile realizate (Formularul 200 - cod 14.13.01.13)</p> <p>Si/Sau</p> <p><input checked="" type="checkbox"/> Declarația privind veniturile din activități agricole - impunere pe normele de venit (Formularul 221 - cod 14.13.01.13/9), în cazul solicitanților care în anii “n” și “n-1” sunt autorizați conform OUG. 44/2008, cu modificările și completările ulterioare și au optat pentru calcularea venitului net pe bază de norme de venit.</p> <p>În cazul solicitanților persoane fizice autorizate, întreprinderi individuale și întreprinderi familiale înființate în anul depunerii Cererii de Finanțare, nu este cazul depunerii documentelor mai sus menționate.</p>	<p>anuală netă sau deține active totale de până la 2 milioane euro, echivalent în lei.</p> <p>Întreprinderile care se încadrează în categoria de întreprinderi mici sunt întreprinderi care îndeplinesc cumulativ următoarele condiții, au între 10 și 49 de salariați și realizează o cifră de afaceri anuală netă sau deține active totale de până la 10 milioane euro, echivalent în lei.</p> <p>Pentru verificarea cifrei de afaceri din contul de profit și pierdere, conversia se face la cursul BNR din 31 decembrie, anul pentru care s-a întocmit bilanțul.</p>
<p>Hotărârea Adunării Generale a Acționarilor (AGA) a persoanei juridice</p>	<p>Expertul verifică Hotărârea Adunării Generale a Acționarilor (AGA) a persoanei juridice, prin care se desemnează ca tânărul fermier (actionar majoritar, deține cel puțin 50%+1 din acțiunile societății) să reprezinte societatea în relația cu AFIR și că exercită un control efectiv pe termen lung în ceea ce privește deciziile referitoare la gestionare, beneficii, riscuri financiare în cadrul exploatației respective</p>
<p>Certificatul de înregistrare eliberat de Oficiul Național al Registrului Comerțului conform legislației în vigoare.</p>	<p>6. Se va verifica concordanța informațiilor menționate în CF cu cele menționate în document: numele societății, adresa, cod unic de înregistrare/ nr. de înmatriculare; valabilitatea documentului.</p>



MINISTERUL AGRICULTURII
ȘI DEZVOLTĂRII RURALE



PROIECT FINANȚAT DE
UNIUNEA EUROPEANĂ



ASOCIATIA GRUPUL DE ACTIUNE LOCALA CRISUL NEGRU
sediul: loc. Holod, nr 228, Jud. Bihor
e-mail: galcrisulnegru@gmail.com
web: www.galcrisulnegru.ro



EG2 Dimensiunea exploatației agricole se încadrează în dimensiunile permise

Cererea de finanțare – tabel calcul SO

Documente verificate si listate de expertul OJFIR din baza de date IACS de la APIA sau Extras din Registrul Exploatatiei emis de ANSVSA/DSVSA

Fișa măsurii din SDL

Pentru proiectele care se încadrează în art. 19.1.a.i: Solicitantul deține o exploatație agricolă cu dimensiunea economică de minimum 8.000 SO la momentul depunerii cererii de finanțare

DOCUMENTE DE PREZENTAT	PUNCTE DE VERIFICAT ÎN DOCUMENTE
<p>a. Cererea de finanțare – tabel calcul SO;</p> <p>Documente proprietate/folosință pentru exploatația agricolă:</p> <p>a) Documente solicitate pentru terenul agricol:</p> <ul style="list-style-type: none">● document care atestă dreptul de proprietate asupra terenului agricol conform legislației în vigoare, și/sau● tabel centralizator - emis de Primărie, semnat de persoanele autorizate conform legii, cu suprafețele luate în arendă pe categorii de folosință și perioada de arendare, și/sau● contract de concesiune (valabile la data	<p>a.Expertul verifică dacă în urma calculului din Cererea de Finanțare, exploatația se încadrează în limitele minime și maxime (doar pentru art. 19.1.a.iii) admise. În cazul în care ferma are o dimensiune economică mai mica Cererea de Finanțare va fi declarată neeligibilă.</p> <p>Expertul verifica dacă documentele de proprietate /folosință pentru exploatația agricolă: contract de vânzare - cumpărare autentificat de notar, act de donație autentificat de notar, hotărâre judecatorească definitivă și irevocabilă cu punere în posesie, certificat de moștenitor unic autentificat de notar și alte documente care demonstrează terților dreptul de proprietate conform legislației în vigoare autentificate la notar, pentru a stabili elementele de identificare a cedentilor si a verifica preluarea integrala.</p> <ul style="list-style-type: none">● tabel centralizator: <p>Expertul verifica, urmatoarele: conținutul sumarului contractelor de arendare valabile la data depunerii Cererii de Finanțare, și stabileste</p>



MINISTERUL AGRICULTURII
ȘI DEZVOLTĂRII RURALE





ASOCIATIA GRUPUL DE ACTIUNE LOCALA CRISUL NEGRU

sediul: loc. Holod, nr 228, Jud. Bihor

e-mail: galcrisulnegru@gmail.com

web: www.galcrisulnegru.ro



depunerii Cererii de Finanțare) însoțit de adresa emisă de concedent care conține situația privind respectarea clauzelor contractuale, dacă este în graficul de realizare a investițiilor prevăzute în contract și alte clauze;

- Contractul de comodat/ contractul de inchiriere/ documentul potrivit caruia suprafata de teren a fost data temporar in administrare/folosință.

document notarial care atesta constituirea patrimoniului de afectatiune

ocumente pentru terenul ce constituie vatra stupinei – acte de proprietate conform legislației în vigoare, sau contract de concesiune/ contract de arendă/ închiriere/comodat valabile la momentul depunerii Cererii de Finanțare.

elementele de identificare a cedentilor si verifica preluarea integrala.

- contract de concesiune:

Expertul verifică: după caz, existența Contractului de comodat/contractului de inchiriere/ documentul potrivit caruia suprafata de teren a fost data temporar în administrare/folosință,

Contractul de comodat/ contractul de inchiriere:

Expertul verifica urmatoarele: la data depunerii Cererii de Finanțare, dacă solicitantul este în graficul de realizare a investițiilor prevăzute în contract și alte clauze, pentru a stabili elementele de identificare a cedentilor si a verifica preluarea integrala.

In toate cazurile de mai sus, in cazul exploatațiilor vegetale se vor verifica cedentii si in baza de date din Registrul exploatațiilor de la ANSVSA/DSVSA

document notarial care atesta constituirea patrimoniului de afectatiune:

Expertul verifică dacă prin documentul notarial se atestă dreptul de folosință al imobilului în numele solicitantului, pe perioada de implementare si de monitorizare a proiectului.

documente pentru terenul ce constituie vatra stupinei - acte de proprietate conform legislației în vigoare, sau contract de concesiune/ contract de arendă/ închiriere/ comodat valabile la momentul depunerii Cererii de Finanțare

Terenul ce constituie vatra stupinei nu contribuie la calculul SO.

Cabalinele și produsele acestora nu sunt



MINISTERUL AGRICULTURII
ȘI DEZVOLTĂRII RURALE





ASOCIATIA GRUPUL DE ACTIUNE LOCALA CRISUL NEGRU

sediul: loc. Holod, nr 228, Jud. Bihor

e-mail: galcrisulnegru@gmail.com

web: www.galcrisulnegru.ro



Documente verificate si listate de expertul OJFIR din baza de date IACS de la APIA:

Document privind înscrierea în Registrul unic de identificare al solicitantului care trebuie sa cuprindă codul unic de inregistrare si data atribuirii acestui cod.

Print screen după forma coerentă și după caz, istoricul exploatației în numele solicitantului sau cedentului exploatației agricole în care apar parcelele agricole, marimea acestora și culturile aferente conform înregistrărilor din IACS, necesare pentru calculul SO al anului 0.

destinate consumului uman, ci acestea deservesc munca în exploatație

Ciupercăriile înființate în beciurile caselor, respectiv terenuri non-agricole care nu pot figura în sistemul electronic de identificare a parcelelor agricole APIA, nu sunt eligibile pentru sprijin.

Documente verificate si listate de expertul OJFIR din baza de date IACS de la APIA

Dimensiunea exploatației agricole se verifică conform calculului din cererea de finanțare în sheet-ul specific submăsura 6.1, după cum urmeaza:

Se verifică dacă marimea suprafețelor și structura culturilor din Cererea de Finanțare sunt aceleași cu cele specificate în print screen-ul, forma coerentă, din Registrul Unic de Identificare de la APIA. Verificarea calculului SO se realizează prin consultarea și listarea înregistrărilor din IACS, de la APIA din anul curent (campania) depunerii cererilor de finanțare pentru Instalarea tinerilor fermieri.

Calculul SO în funcție de perioada de desfășurare a sesiunii de proiecte se realizează astfel:

Pentru sesiunile de proiecte derulate în perioada 01 ianuarie – și până la data deschiderii sesiunilor de înregistrare a cererilor de plata pe suprafata (APIA) se consultă și listează înregistrările din IACS - APIA din anul anterior.

Pentru sesiunile de proiecte derulate după începerea sesiunilor de înregistrare a cererilor de plata pe suprafata (APIA) se consultă și listează înregistrările din IACS - APIA din anul curent depunerii cererilor de finanțare.



MINISTERUL AGRICULTURII
ȘI DEZVOLTĂRII RURALE





ASOCIATIA GRUPUL DE ACTIUNE LOCALA CRISUL NEGRU

sediul: loc. Holod, nr 228, Jud. Bihor

e-mail: galcrisulnegru@gmail.com

web: www.galcrisulnegru.ro



În cazul în care, expertul nu poate vizualiza în IACS exploatarea vizată de proiect, acesta va solicita prin adresă de la APIA prezentarea ultimelor înregistrări ale solicitantului.

De asemenea, sunt acceptate adeverințe APIA depuse de solicitant cu situația înscrierilor în APIA, cu condiția ca din ele să reiasă îndeplinirea acestei condiții de eligibilitate.

În situația în care, o exploatare se preia de la propria Persoană Fizică sau de la soț/soție, aceasta trebuie să se preia integral exploatarea agricolă deținută fără a primi punctaj la selecție. Documentul a2 (Înregistrare solicitant la APIA în Registrul Unic de Identificare) se verifică și listează obligatoriu pentru toți solicitanții care accesează submasura, inclusiv pentru solicitanții care nu dețin suprafețe de teren agricole în exploatare.

În concluzie:

Calculul dimensiunii exploatarei agricole pentru anul 0 se realizează pe baza print screenului rezultat prin consultarea bazelor de date din Registrul Unic de Identificare de la APIA și/ sau Registrul exploatareilor de la ANSVSA/ Circumscripția Veterinară în nume propriu și/ sau al cedentului (verificarea pentru cedent/cedenți se realizează doar pentru sesiunile de proiecte derulate în perioada 01 ianuarie – și până la data deschiderii sesiunilor de înregistrare a cererilor de plată pe suprafață APIA, astfel: se consultă și listează înregistrările din IACS - APIA din anul anterior pentru cedent/cedenți).

d) Documente solicitate pentru animale, păsări și familii de albine:

Data de referință pentru fermele zootehnice - Anul 0 pentru calcul SO este reprezentată de



MINISTERUL AGRICULTURII
ȘI DEZVOLTĂRII RURALE





ASOCIATIA GRUPUL DE ACTIUNE LOCALA CRISUL NEGRU

sediul: loc. Holod, nr 228, Jud. Bihor

e-mail: galcrisulnegru@gmail.com

web: www.galcrisulnegru.ro



d) Documente solicitate pentru animale, păsări și familii de albine:

Extras din Registrul Exploatației emis de ANSVSA/DSVSA cu cel mult 30 de zile calendaristice înainte de data depunerii CF, din care să rezulte efectivul de animale deținut, însoțit de formular de mișcare ANSVSA/DSVSA (Anexa 4 din Normele sanitare veterinare ale Ordinului ANSVSA nr. 40/2010);

ultima înregistrare/actualizare în Registrul Exploatației de la ANSVSA/DSVSA efectuată înainte cu cel mult 30 de zile față de data depunerii cererii de finanțare .

Expertul va verifica în Registrul exploatației de la ANSVSA solicitantul, accesând baza de date, astfel: se completează următoarele rubrici pentru a verifica solicitantul: RO - ul solicitantului, data de referință (momentul depunerii cererii de finanțare). Registrul rezultat se listează și se verifică dacă calculul SO din Cererea de Finanțare este în concordanță cu acesta.

Se verifică în formularul de mișcare ANSVSA/DSVSA (Anexa 4 din Normele sanitare veterinare ale Ordinului ANSVSA nr. 40/2010) datele de identificare ale proprietarului și crotalia animalului deținut.

Situațiile în care este necesară prezentarea formularului de mișcare ANSVSA/ DSVSA sunt prevăzute în legislația națională, iar în cele ce urmează, reluăm un extras sintetizat al prevederilor legislative, pentru o mai bună înțelegere a aplicabilității acestora:

Solicitantul constituit în conformitate cu OUG 44/2008, cu modificările și completările ulterioare, respectiv PFA, II sau IF care preia o exploatație agricolă de la propria persoană fizică înregistrată la DSVSA, nu depune formular de mișcare pentru transferul animalelor de pe persoană fizică pe PFA, II sau IF, transferul efectuându-se prin schimbarea formei de organizare a proprietarului în baza de date de la DSVSA.

Exploatația zootehnică preluată de PFA, II sau IF își va păstra codul de exploatație „RO” alocat persoanei fizice, iar în Baza Națională de Date se va modifica doar forma de organizare din



MINISTERUL AGRICULTURII
ȘI DEZVOLTĂRII RURALE



PROIECT FINANȚAT DE
UNIUNEA EUROPEANĂ



ASOCIATIA GRUPUL DE ACTIUNE LOCALA CRISUL NEGRU

sediul: loc. Holod, nr 228, Jud. Bihor

e-mail: galcrisulnegru@gmail.com

web: www.galcrisulnegru.ro



Persoană fizică înregistrată cu CNP în PFA, II sau IF înregistrată la Registrul Comerțului.

NORMA SANITARĂ VETERINARĂ din 29 aprilie 2010 pentru implementarea procesului de identificare și înregistrare a suinelor, ovinelor, caprinelor și bovinelor , art. 1 (10) „mișcarea animalelor - creșterea sau descreșterea numărului de animale aflate într-o exploatație, din oricare motiv, inclusiv nașterea sau moartea unui animal” coroborat cu art. 5 (1) punctul f „fiecare mișcare a animalelor se desfășoară numai cu formularele/documentele de mișcare și este înregistrată în SNIIA” precum și cu art. 11 (4) „Fiecare proprietar de exploatație, proprietar de animale sau deținător al acestora are obligația de a notifica medicului veterinar de liberă practică împuternicit orice intenție de mișcare a animalelor; în acest scop, solicită medicului veterinar de liberă practică împuternicit eliberarea formularului de mișcare, al cărui model este prevăzut în anexa nr. 4”.

Pașaportul emis de ANZ. În cazul în care solicitantul deține cabaline de rasă și origine se verifică dacă solicitantul a prezentat Pașaportul emis de ANZ pentru ecvideele (cabalinele) cu rasă și origine pentru toate cabalinele menționate în tabelul privind Calculul SO și în doc. 1.

Pentru exploatațiile agricole care dețin păsari :

-se verifică în adeverința eliberată de medicul veterinar de circumscripție numărul pasărilor și al familiilor de albine corelandu-se cu înregistrările din copia Registrului Agricol.

Terenul ce constituie vatra stupinei nu contribuie la calculul SO. Suprafața de teren eligibilă pentru vatra stupinei este de minim 5 mp/stup și 50 mp pentru fiecare pavilion apicol. Terenul care formează vatra stupinei nu este



MINISTERUL AGRICULTURII
ȘI DEZVOLTĂRII RURALE





ASOCIATIA GRUPUL DE ACTIUNE LOCALA CRISUL NEGRU
sediul: loc. Holod, nr 228, Jud. Bihor
e-mail: galcrisulnegru@gmail.com
web: www.galcrisulnegru.ro



Pașaportul emis de ANZ pentru ecvideele (cabalinele) cu rasă și origine.

Pentru exploatațiile agricole care dețin păsari și albine - Adeverință eliberată de medicul veterinar de circumscripție, emisă cu cel mult 30 de zile calendaristice înainte de data depunerii CF, din care rezulta numărul păsărilor și al familiilor de albine și data înscrierii solicitantului în Registrul Exploatației.

Documente pentru terenul ce constituie vatra stupinei – acte de proprietate conform legislației în vigoare, sau contract de concesiune/ contract

obligatoriu să fie înregistrat în Registrul unic de identificare, la APIA, acesta necontribuind la calculul SO din cererea de finanțare.

e1) Pentru exploatațiile vegetale se va verifica copie din Registrul agricol actualizat în anul depunerii cererii de finanțare care să confirme dreptul de folosință (proprietate/arendă/concesionare) al terenului/ fermei zootehnice/ animalelor (doar proprietate) înregistrate pentru baza de producție, cu ștampila primăriei și mențiunea "Conform cu originalul".

e2) Pentru exploatațiile mixte și zootehnice se va verifica copia din Registrul agricol emis de Primărie actualizat cu cel mult 30 de zile înaintea depunerii cererii de finanțare care să confirme dreptul de folosință (proprietate/arendă/concesionare) al terenului/ fermei zootehnice/ animalelor (doar proprietate) înregistrate pentru baza de producție, cu ștampila primăriei și mențiunea "Conform cu originalul".

În situația în care primăriile nu pot elibera copia Registrului agricol cu situația curentă, se va depune copia ultimei înregistrări a registrului agricol însoțită de adeverință emisă de primărie privind situația curentă.

- se verifică existența acestui document pentru toți solicitanții și corelarea informațiilor din Registrul agricol cu cele existente în Registrul unic de identificare și/sau din registrul exploatației de la ANSVSA/DSVSA/ circumscripția veterinară.

b) și c): se verifică existența documentelor solicitate pentru construcții permanente/provizorii.

Se verifică existența documentelor pentru adăposturile animalelor (construcții provizorii și/



MINISTERUL AGRICULTURII
ȘI DEZVOLTĂRII RURALE





ASOCIATIA GRUPUL DE ACTIUNE LOCALA CRISUL NEGRU

sediul: loc. Holod, nr 228, Jud. Bihor

e-mail: galcrisulnegru@gmail.com

web: www.galcrisulnegru.ro



de arendă/ închiriere/comodat valabile la momentul cererii de finanțare, care să acopere perioada de implementare și monitorizare a proiectului.

Registrul agricol emis de Primărie:

b) Pentru construcții permanente, conform prevederilor Legii nr 50/ 1991, cu modificările și completările ulterioare:

- documentul care atestă dreptul real principal asupra construcției: drept de proprietate, uz, uzufruct, superficie, servitute (dobândit prin: contract de vânzare-cumpărare, de schimb, de donație, certificat de moștenitor, act administrativ de restituire, hotărâre judecătorească);

c) Pentru construcții provizorii, conform prevederilor Legii nr 50/ 1991, cu modificările și completările ulterioare:

- documentul care atestă dreptul real principal asupra construcției: drept de proprietate, uz, uzufruct, superficie, servitute (dobândit prin: contract de vânzare-cumpărare, de schimb, de donație, certificat de moștenitor, act administrativ de restituire, hotărâre judecătorească);

-documentul care atestă dreptul de creanță asupra construcției dobândit prin: concesiune, comodat, locațiune.

Contractele care conferă dreptul de folosință asupra clădirilor și a terenurilor trebuie încheiate

sau definitive de tipul: grajduri, saivane, padocuri, etc);

În cazul în care proiectul vizează și modernizarea clădirilor acestea se vor face în baza Legii 50/1991, modificata și completată.

În cazul prezentării contractului de comodat/locațiune pentru construcțiile cu caracter provizoriu, conform prevederilor Legii nr 50/ 1991, cu modificările și completările ulterioare, expertul verifică dacă solicitantul a atașat acordul expres al proprietarului de drept.

Expertul verifică dacă contractele care conferă dreptul de folosință asupra clădirilor și a terenurilor sunt încheiate pentru o perioadă egală cu perioada de implementare și monitorizare a proiectelor, începând cu anul depunerii cererii de finanțare în cazul clădirilor asupra cărora se intervine cu investiții de modernizare/extindere și a terenurilor pe care se vor realiza investiții ce presupun lucrări de construcții-montaj.

În cazul exploatațiilor care presupun înființarea și/sau reconversia plantațiilor pomicole, expertul verifică dacă contractele care conferă dreptul de folosință (arendă, concesiune) asupra terenurilor agricole, pentru exploatații pomicole, sunt încheiate pe o perioadă de minimum 15 ani (excepție: pepinierele, culturile de căpșun, zmeur, mur, coacăz și agriș unde perioada minimă este de 10 ani), începând cu anul depunerii Cererii de Finanțare.

Solicitantul nu va reduce dimensiunea economică prevăzută la depunerea cererii de finanțare a exploatației agricole pe durata de



MINISTERUL AGRICULTURII
ȘI DEZVOLTĂRII RURALE



PROIECT FINANȚAT DE
UNIUNEA EUROPEANĂ



ASOCIATIA GRUPUL DE ACTIUNE LOCALA CRISUL NEGRU
sediul: loc. Holod, nr 228, Jud. Bihor
e-mail: galcrisulnegru@gmail.com
web: www.galcrisulnegru.ro



pentru o perioadă egală cu perioada de implementare și monitorizare a proiectelor, începând cu anul depunerii cererii de finanțare în cazul clădirilor asupra cărora se intervine cu investiții de modernizare/extindere și a terenurilor pe care se vor realiza investiții ce presupun lucrări de construcții-montaj.

execuție a proiectului cu mai mult de 15%. Prin excepție, în cazul pepinierelor marja de fluctuație de maximum 15% a dimensiunii economice poate fi mai mare. Cu toate acestea, dimensiunea economică a exploatației agricole nu va scădea/depăși, în nicio situație, limitele admise de SO stabilite prin condițiile de eligibilitate.

Pe întreaga durată de execuție și monitorizare a proiectului se va păstra sectorul dominant pentru care proiectul a fost selectat și contractat.

Dimensiunea economică a exploatației agricole prevăzută la depunerea cererii de finanțare poate crește pe durata de execuție păstrându-se sectorul dominant pentru care proiectul a fost selectat și contractat.

IMPORTANT: În cazul în care exploatațiile sunt afectate de calamități naturale, iar la vizita pe teren se constată calamitarea exploatației, criteriul de eligibilitate este îndeplinit doar dacă solicitantul a prezentat document justificativ de confirmare a situației, în conformitate cu legislația în vigoare.

EG3 Planul de afaceri

(a) în cazul proiectelor încadrate în art.19.1.a.i și art.19.1.a.iii:

- (i) situația inițială a exploatației agricole;
- (ii) etapele și obiectivele pentru dezvoltarea activităților exploatației agricole;
- (iii) detalii privind acțiunile, inclusiv cele legate de sustenabilitatea mediului și de utilizarea eficientă a resurselor, necesare pentru dezvoltarea activităților exploatației agricole, cum ar fi investițiile, formarea sau consilierea;



MINISTERUL AGRICULTURII
ȘI DEZVOLTĂRII RURALE





ASOCIATIA GRUPUL DE ACTIUNE LOCALA CRISUL NEGRU
sediul: loc. Holod, nr 228, Jud. Bihor
e-mail: galcrisulnegru@gmail.com
web: www.galcrisulnegru.ro



DOCUMENTE DE PREZENTAT	PUNCTE DE VERIFICAT ÎN DOCUMENTE
Planul de afaceri	<p>Se verifică dacă implementarea Planului de afaceri este preconizată să înceapă în termen de cel mult 9 luni de la data deciziei de acordare a sprijinului.</p> <p>Se verifică existența descrierii situației inițiale a exploatației agricole (culturi, efective de animale, utilaje etc).</p> <p>Se verifică existența în Planul de Afaceri a etapelor și obiectivelor pentru dezvoltarea activităților exploatației agricole;</p> <p>În vederea evitării dublei finanțări, nu pot fi finanțate prin PNDR acțiunile eligibile prin Programul Național de Sprijin în Sectorul Vitivinicol și Programul Național Apicol aprobate, în vigoare.</p> <p>În cazul proiectelor care vizează exploatații vitivinicole/apicole, pentru a demonstra viabilitatea planului de afaceri, vor fi introduse alte cheltuieli decât cele specifice PNS/PNA. În acest caz, evaluatorii vor ține cont de aria limitată de cheltuieli a solicitanților aflați în această situație pentru evaluarea viabilității planului de afaceri.</p> <p>Se verifică detalierea acțiunilor, inclusiv cele legate de sustenabilitatea mediului și de utilizarea eficientă a resurselor, necesare pentru dezvoltarea activităților exploatației agricole, cum ar fi investițiile, formarea sau consilierea;</p> <p>În cazul exploatațiilor agricole care vizează creșterea animalelor, în cuprinsul planului de afaceri se vor detalia elementele minime necesare asigurării conformității cu normele de mediu privind gestionarea platformelor de gunoi de grajd, iar calculele se vor efectua în baza metodologiei și a legislației aplicabile, sau</p>



MINISTERUL AGRICULTURII
ȘI DEZVOLTĂRII RURALE



PROIECT FINANȚAT DE
UNIUNEA EUROPEANĂ



ASOCIATIA GRUPUL DE ACTIUNE LOCALA CRISUL NEGRU

sediul: loc. Holod, nr 228, Jud. Bihor

e-mail: galcrisulnegru@gmail.com

web: www.galcrisulnegru.ro



se va face dovada existenței acestora, respectiv se vor detalia în Planul de Afaceri (secțiunea Descrierea situației curente) amenajările existente, având în vedere următoarele:

Expertul verifica dacă solicitantul și-a calculat și și-a prevăzut amenajări privind gestionarea gunoiului de grajd prin proiect, respectiv capacitatea de stocare aferentă a gunoiului de grajd și dacă acesta respectă condițiile de bune practici agricole.

Acest calcul se va întocmi prin introducerea datelor specifice în calculatorul de capacitate a platformei de gunoi fila "producție de gunoi" Calculul standardului privind cantitatea maximă de îngrășăminte cu azot care pot fi aplicate pe terenul agricol. În ceea ce privește standardele privind cantitățile maxime de îngrășăminte de azot care pot fi aplicate pe terenul agricol acestea se vor calcula prin introducerea datelor specifice în calculatorul privind cantitatea maximă de îngrășăminte care pot fi aplicate pe teren agricol din fila "AMN"

Excepție de la calculul privind cantitatea maximă de îngrășăminte cu azot care pot fi aplicate pe terenul agricol, fac tinerii fermieri care fac dovada încheierii unui contract cu o platformă de gunoi de grajd autorizată comunală/a unui agent economic sau cei care vor prezenta adeverință emisă de Primăria Comunei pe teritoriul căreia se regăsește platforma comunală, din care să rezulte faptul că aceasta va prelua gunoiul de grajd din exploatarea solicitantului.

În cazul tinerilor fermieri care au încheiat un contract cu o platformă comunală de grajd, aceștia vor prezenta, în cadrul Planului de Afaceri, modul în care se asigură capacitatea de stocare temporară a gunoiului de grajd, în cadrul



MINISTERUL AGRICULTURII
ȘI DEZVOLTĂRII RURALE





ASOCIATIA GRUPUL DE ACTIUNE LOCALA CRISUL NEGRU

sediul: loc. Holod, nr 228, Jud. Bihor

e-mail: galcrisulnegru@gmail.com

web: www.galcrisulnegru.ro



	<p>exploatației, până la momentul colectării acesteia:</p> <p>Platformele pentru gestionarea gunoiului de grajd se pot face în sistem:</p> <ul style="list-style-type: none">- Individual (gospodăresc), caz în care solicitantul trebuie să aibă/prevadă platforme individuale conform prevederilor Codului de bune practici agricole pentru protecția apelor împotriva poluării cu nitrați din surse agricole, cu mențiunea că nu sunt acceptate ca și platforme individuale; grămezile de compost cu pat de paie sau întăritură de pământ și grămezile de compost pe folii de plastic. <p>și/ sau</p> <ul style="list-style-type: none">- Comunal – adaptate ținând cont de existența unei platforme comunale. <p>În cazul în care în UAT-ul respectiv sau în zonele limitrofe există o platformă autorizată de gunoi de grajd comunală/ a unui agent economic, solicitanții au obligația de a construi o amenajare minimă pentru depozitarea gunoiului de grajd, până la preluarea acesteia de către Platforma Comunală/agentul economic autorizat.</p> <p>După caz, se verifică următoarele documente:</p> <ul style="list-style-type: none">- Contractul de colectare a gunoiului de grajd încheiat între solicitant și deținătorul platformei <p>sau</p> <ul style="list-style-type: none">- Adeverință emisă de Primăria comunei în rază căreia se regăsește platforma comunală din care să rezulte că aceasta va prelua gunoiul de grajd din exploatația solicitantului. <p>Amenajarea minimă pentru gestionarea gunoiului de grajd poate fi reprezentată de</p>
--	---



MINISTERUL AGRICULTURII
ȘI DEZVOLTĂRII RURALE





ASOCIATIA GRUPUL DE ACTIUNE LOCALA CRISUL NEGRU

sediul: loc. Holod, nr 228, Jud. Bihor

e-mail: galcrisulnegru@gmail.com

web: www.galcrisulnegru.ro



sistemele de depozitare conforme cu Codul de bune practici, respectiv grămezi de compost cu pat de paie, grămezi de compost pe folii de plastic, etc, dar care pot fi de dimensiuni mai mici în corelare cu perioada de depozitare până la momentul preluării de către platforma comunală/agentul economic autorizat.

Nota: Zonele în care pot fi introduse datele specifice sunt marcate cu gri din anexa numită „Calculator Cod Bune Practici Agricole”. Cerința se va verifica la momentul finalizării implementării planului de afaceri prin prezentarea NOTEI DE CONSTATARE PRIVIND CONDIȚIILE DE MEDIU emisa de Garda Națională de Mediu. Nerealizarea acestei condiții majore va atrage după sine recuperarea întregului sprijin acordat.

În cazul cererilor de finanțare care prevăd în cadrul planului de afaceri amenajări de gestionare a gunoiului de grajd, expertul va verifica existența Autorizației de Construire la depunerea tranșei a2-a de plată.

În cazul în care la momentul depunerii Cererii de Finanțare se face dovada existenței platformei de gunoi de grajd, la depunerea Dosarului Cererii de Plată – tranșa a2-a, nu mai este necesară prezentarea Autorizației de Construire (excepție fac cazurile în care a fost necesară extinderea acesteia pentru a acoperi capacitatea ca urmare a creșterii numărului de animale).

ATENȚIE: Construcțiile cu amenajarea platformelor de gestionare a gunoiului de grajd vor respecta prevederile legii 50/1991 privind autorizarea executării lucrărilor de construcții.

În funcție de tipul de platformă ales, respectiv, construcție provizorie sau permanentă, conform legii 50/1991, terenul pe care se va amenaja



MINISTERUL AGRICULTURII
ȘI DEZVOLTĂRII RURALE





ASOCIATIA GRUPUL DE ACTIUNE LOCALA CRISUL NEGRU

sediul: loc. Holod, nr 228, Jud. Bihor

e-mail: galcrisulnegru@gmail.com

web: www.galcrisulnegru.ro



platforma de gunoi de grajd se poate afla în proprietatea solicitantului sau se poate prezenta documentul care atestă dreptul de folosință al acestuia.

În cazul în care solicitantul își propune ca obiectiv în Planul de afaceri înființarea/ adaptarea platformei de gestionare a gunoiului de grajd, pentru terenul pe care se construiește platforma, acesta trebuie să prezinte, după caz, în conformitate cu prevederile Legii nr. 50/ 1991, cu modificările și completările ulterioare:

Expertul verifică existența copiei documentului care să certifice dreptul real principal (proprietate, uz, uzufruct, suprafață, servitute)/dreptul de creanță asupra construcției, dacă solicitantul are deja terenul pe care se va construi/există platforma;

Atenție! Pentru exploatațiile care vizează creșterea animalelor, solicitanții trebuie să dețină în exploatarea agricolă construcții zootehnice adaptate pentru creșterea animalelor și a pasărilor însoțite de documentația doveditoare.

În cazul exploatațiilor agricole mixte, cu pondere majoritar vegetală la momentul depunerii Cererii de finanțare, solicitantul nu are obligația de a deține o platformă de gestionare a gunoiului de grajd, dacă prin Planul de Afaceri se propune renunțarea la componenta zootehnică în primul an de implementare a proiectului.

Expertul verifica in planul de afaceri in cazul exploatațiilor care presupun înființare și/sau reconversia plantațiilor pomicole, dacă acestea se regăsesc în Anexa aferentă Subprogramului Tematic Pomicol din cadrul național legislativ de implementare (STP), exceptând culturile din sectorul pomicol în sere și solarii și pepinierele care pot fi înființată pe tot teritoriul național. Se



MINISTERUL AGRICULTURII
ȘI DEZVOLTĂRII RURALE





ASOCIATIA GRUPUL DE ACTIUNE LOCALA CRISUL NEGRU

sediul: loc. Holod, nr 228, Jud. Bihor

e-mail: galcrisulnegru@gmail.com

web: www.galcrisulnegru.ro



aplică nota de favorabilitate, conform metodologiei de calcul din cadrul Anexei aferentă Subprogramul Tematic Pomicol din cadrul național legislativ de implementare (STP). Aceasta nu se aplică în cazul achizițiilor simple.

Sunt cheltuieli eligibile pentru sprijin doar speciile eligibile și suprafețele incluse în Anexa aferentă din Subprogramul Tematic Pomicol din cadrul național legislativ de implementare (STP), a căror Nota de favorabilitate este $\geq 2,00$ conform metodologiei estimării resurselor pedoclimatice ale terenurilor și pretabilitatea lor pentru culturile pomicole.

Se verifica daca solicitantul indica în planul de afaceri furnizorul care i-a emis materialul săditor certificat, dacă materialul fructifer utilizat este din categoria biologică certificat sau dintr-o categorie superioară, cu excepția nucului și alunului, care poate fi material de plantare CAC (conformitas agraria communitatis) (acest document va fi prezentat obligatoriu la solicitarea celei de-a doua cereri de plată) și dacă respecta condițiile prevăzute în Fișa măsurii din SDL.

În cadrul acestei Submăsuri sunt eligibile pentru sprijin proiectele implementate în UAT-urile care au nota de favorabilitate potențată $\geq 2,00$.

În cazul UAT-urilor care au nota de favorabilitate potențată $< 2,00$ pot fi eligibile amplasamentele din cadrul UAT-ului dacă solicitantul sprijinului furnizează AFIR un studiu avizat de ICDP Mărăcineni, efectuat prin metodologia studiului privind zonarea speciilor pomicole, conform căruia se demonstrează că amplasamentul respectiv are o notă de favorabilitate naturală sau potențată $\geq 2,00$.

Informațiile privind obținerea studiului necesar recalculării notelor de favorabilitate pe



MINISTERUL AGRICULTURII
ȘI DEZVOLTĂRII RURALE





ASOCIATIA GRUPUL DE ACTIUNE LOCALA CRISUL NEGRU

sediul: loc. Holod, nr 228, Jud. Bihor

e-mail: galcrisulnegru@gmail.com

web: www.galcrisulnegru.ro



amplasamentele din cadrul UAT-urilor care au o notă de favorabilitate potențată <2,00 se regasesc pe pagina web a Institutului de Cercetare - Dezvoltare pentru Pomicultura Pitești –Maracineni la urmatoarea adresa web: <http://icdp.ro/anunturi/Pasi%20recalculare.pdf>

Semnificația notelor din tabelul privind gradul de favorabilitate al unui amplasament pentru o specie pomicolă se regăsește în Studiul potențial

ATENȚIE:

- În cazul proiectelor care vizează acțiuni de plantare și/sau defrișare, la momentul acordării celei de-a doua tranșe de plată, se va prezenta autorizația de plantare / autorizația de defrișare, documente conform legislației în vigoare.

- În cazul producătorilor de semințe și material săditor, la momentul depunerii Cererii de Finanțare se va prezenta autorizația pentru producerea, prelucrarea și comercializarea semințelor certificate și a materialului săditor, documente conform legislației în vigoare.

Expertul verifica in planul de afaceri in cazul exploatațiilor de viță de vie pentru vin din arealele viticole nominalizate prin OMADR 397/2003, daca acestea se regăsesc în arealele viticole și încadrarea localităților pe regiuni viticole, podgorii și centre viticole.

Solicitanții care dețin exploatații de viță de vie sunt verificați in baza de date APIA, după CNP-ul dacă suprafața corespunde cu cea din proiect.

EG4 în cazul ajutoarelor pentru proiectele încadrate în art.19.1.a.i și iii:



MINISTERUL AGRICULTURII
ȘI DEZVOLTĂRII RURALE





ASOCIATIA GRUPUL DE ACTIUNE LOCALA CRISUL NEGRU
sediul: loc. Holod, nr 228, Jud. Bihor
e-mail: galcrisulnegru@gmail.com
web: www.galcrisulnegru.ro



Solicitantul prin planul de afaceri demonstrează îmbunătățirea performanței generale a exploatației agricole?

Expertul verifica daca se demonstrează modul în care exploatația agricolă se va dezvolta/moderniza, va asigura creșterea productivității și toate aspectele legate de realizarea obiectivelor propuse prin proiect, în funcție de tipul și necesitățile exploatației vizate pentru sprijin.

EG5 Proiectul prevede acordarea sprijinului în cel puțin două rate pe o perioadă de maximum cinci ani.

Se verifică dacă în Planul de Afaceri se menționează acordarea sprijinului în cel puțin două rate pe o perioadă de maximum cinci ani. Plata ultimei rate, în cazul ajutoarelor pentru demararea unei activități neagricole în zonele rurale și pentru începerea activității acordate pentru dezvoltarea micilor exploatații agricole este condiționată de implementarea corectă a planului de afaceri.

VERIFICAREA CRITERIILOR DE ELIGIBILITATE SUPLIMENTARE STABILITE DE CĂTRE GAL

Pentru fiecare criteriu de eligibilitate suplimentar stabilit de către GAL, verificarea se va realiza conform metodologiei de verificare a GAL, preluată din Ghidul solicitantului elaborat de GAL și Fișa de verificare a eligibilității întocmită de GAL (formular propriu), avizate de CDRJ, cu respectarea prevederilor Fișei măsurii din SDL.

EG6 Solicitantul are varsta pana in 40 ani;

Se verifică copia CI a reprezentantului legal.

EG7 Solicitantul deține o exploatație agricolă cu dimensiunea economică cuprinsă între 8.000-50.000 SO (conform Tabelului calcul coeficienti publicat pe site-ul GAL-ului);

Se verifică calculul SO din Cererea de finanțare

EG8 Solicitantul prezintă un plan de afaceri prin care va trebui sa demonstreze ca: se creaza valoarea adaugata prin investitiile propuse/ se realizeaza un lant scurt de comercializare/ investitiile solicitate imbraca forma unui proiect integrat;

Se verifică dacă solicitantul a demonstrat în Planul de afaceri crearea valorii adăugate prin investițiile propuse/realizarea unui lanț scurt de comercializare/realizarea unor investiții integrate.

EG9 Solicitantul deține competențe și aptitudini profesionale, îndeplinind cel puțin una dintre următoarele condiții: studii de specialitate în domeniul agricol/veterinar/economie agrară;



MINISTERUL AGRICULTURII
ȘI DEZVOLTĂRII RURALE





ASOCIATIA GRUPUL DE ACTIUNE LOCALA CRISUL NEGRU
sediul: loc. Holod, nr 228, Jud. Bihor
e-mail: galcrisulnegru@gmail.com
web: www.galcrisulnegru.ro



competente în domeniul agricol dobândite prin participarea la cursuri de formare profesională (inclusiv cele de calificare profesională în domeniul agricol); Dacă nu detine aceste competențe, prezintă angajamentul de a dobândi competențele profesionale adecvate într-o perioadă de grație de maximum 36 de luni de la data încheierii contractului de finanțare cu AFIR.

Se verifică diploma atașată la proiect/declarația pe propria răspundere cu privire la angajamentul de a dobândi competențele profesionale adecvate într-o perioadă de grație de maximum 36 de luni de la data încheierii contractului de finanțare cu AFIR.

EG10 Beneficiarul își va stabili domiciliul și sediul social în Unitatea Administrativ Teritorială în care este înregistrată exploatarea, și locul de muncă, în cazul în care este încadrat într-o activitate salarizată, în aceeași UAT sau zona limitrofă² a UAT în care este înregistrată exploatarea vizată pentru sprijin, până la momentul demarării implementării Planului de Afaceri, aceasta fiind o condiție a gestionării eficiente a Planului de Afaceri – în cazul în care această condiție nu este îndeplinită la momentul depunerii cererii de finanțare;

Se verifică în Planul de Afaceri dacă solicitantul (dacă este cazul) și-a asumat îndeplinirea acestui criteriu în termen de maximum 9 luni de la data semnării Contractului de finanțare.

EG11 Implementarea (demararea) Planului de afaceri trebuie să înceapă în termen de cel mult 9 luni de la data deciziei de acordare a sprijinului;

Se verifică graficul de realizarea a proiectului.

EG12 Solicitantul se angajează să devină fermier activ (conform art. 9 din Regulamentul (UE) nr. 1307/ 2013) în termen de maximum 18 luni de la data încheierii instalării;

Se verifică graficul de realizarea a proiectului.

EG13 În planul de afaceri se va preciza faptul că se va comercializa producția proprie în procent de minimum 10 % din valoarea primei tranșe de plată. Acest aspect va fi verificat în momentul finalizării implementării planului de afaceri, solicitantul facind dovada astfel a creșterii performanțelor economice ale exploatarei.

îndeplinirea obiectivului de comercializare a producției agricole proprii în procent de minimum 10% din valoarea primei tranșe de plată, demonstrată prin documente justificative, în conformitate cu legislația în vigoare. *Se va lua în calcul valoarea cumulată pe toată perioada dintre semnarea Contractului de finanțare și solicitarea celei de-a doua tranșă de plată!*

EG14 Investiția trebuie să se realizeze în cadrul unei exploatare care se află pe teritoriul GAL;

² ZONA LIMITROFĂ - reprezintă zona constituită din UAT-urile aflate la o distanță de maxim 75 km (conform hartă rutieră) față de UAT în care este înregistrată exploatarea agricolă.



MINISTERUL AGRICULTURII
ȘI DEZVOLTĂRII RURALE





ASOCIATIA GRUPUL DE ACTIUNE LOCALA CRISUL NEGRU
sediul: loc. Holod, nr 228, Jud. Bihor
e-mail: galcrisulnegru@gmail.com
web: www.galcrisulnegru.ro



Se verifică localizarea exploatației și dacă comunele unde se află aceasta face parte din GAL Crisul Negru.

EG15 În cazul în care exploatația agricolă vizează creșterea animalelor, planul de afaceri va prevedea în mod obligatoriu amenajări de gestionare a gunoiului de grajd, conform normelor de mediu (cerința va fi verificată în momentul finalizării implementării planului de afaceri). Se va consulta în acest sens, Anexa 8 la Ghid – „Codul de bune practici agricole pentru protecția apelor împotriva poluării cu nitrați din surse agricole” și „Calculator - Cod Bune Practici Agricole”. În cazul în care exploatația deține amenajări privind gestionarea gunoiului de grajd, conformă cu cerințele de mediu și cele aferente Anexei 8 la Ghid, în Planul de afaceri se va descrie platforma și conformitatea acesteia cu cerințele normelor de mediu și dacă este cazul, se vor atașa documente justificative;

EG16 În cazul înființării/ adaptării platformelor de gestionare a gunoiului de grajd se vor respecta: prevederile Codului de bune practici agricole pentru protecția apelor împotriva poluării cu nitrați din surse agricole aprobat prin Ordinul nr. 1270/ 2005, cu modificările și completările ulterioare, precum și Legea nr. 50/1991, cu modificările și completările ulterioare.

C. Valoarea sprijinului financiar este stabilită corect:

- Maximum 40.000 de euro.

Se verifică în Planul de afaceri și în Cererea de finanțare dacă valoarea sprijinului financiar se încadrează în limitele maxime admise și sunt în conformitate cu prevederile fișei măsurii din SDL.

D. Încadrarea într-o situație de creare de Condiții artificiale.

(se completează doar în cazul în care există minim o bifă pe coloana „DA” în „Secțiunea A”.

Nr crt	Premisă de creare Condiții artificiale	Criteriu/avantaj vizat de crearea condiției artificiale	Da	Nu
	Crearea mai multor entități noi/exploatații agricole (solicitanți de fonduri) prin intermediul unor terți pentru a beneficia de mai	Criteriu de eligibilitate: verificarea criteriilor de eligibilitate a proiectului		



MINISTERUL AGRICULTURII
ȘI DEZVOLTĂRII RURALE



PROIECT FINANȚAT DE
UNIUNEA EUROPEANĂ

<p>1</p>	<p>multe proiecte SM 6.1 prin mai multe exploatații agricole.</p> <p>Actiunea de fărâmițare a unor exploataților agricole în scopul accesării de către același beneficiar real, (prin intermediul mai multor beneficiari formali sau direct folosind porțiuni din exploatație agricolă inițială, beneficiară de sprijin anterior prin intermediul Masurii 112 și Submasurii 6.1), a sprijinului prin aceasta submăsură.</p> <p>b) Solicitantul și-a constituit ferma prin preluarea terenurilor/efectivelor de animale, de la un terț cu același tip de activitate, care i le-a cedat voluntar, iar cedentul continuă să detina controlul asupra solicitantului prin prestarea semnificativă a lucrărilor agricole și/sau realizează preluarea semnificativă a producției* de la societatea careia i-a cedat voluntar terenurile/efectivele de animale.</p> <p>Solicitantul a declarat culturi sau suprafețe ocupate cu anumite culturi, animale, în mod neconform cu realitatea, în scopul atingerii dimensiunii minime eligibile constatându-se cu ocazia verificării pe teren sau la informarea APIA ca acestea nu corespund realității (cu excepția documentelor justificative legale privind exploatațiile calamitate).</p>	<p>Solicitanții/beneficiarii după caz, înregistrați în registrul debitorilor AFIR, atât pentru Programul SAPARD, cât și pentru FEADR, până la achitarea integrală a datoriei față de AFIR, inclusiv dobânzile și majorările de întârziere până la semnarea contractelor de finanțare;</p> <p>Beneficiarii măsurii 112 „Instalarea tinerilor fermieri”, denumită în continuare 112, beneficiarii măsurii 411-112 „Instalarea tinerilor fermieri” prin LEADER, denumită în continuare 411-112, și beneficiarii măsurilor 141 „Sprijinirea fermelor agricole de semisubzistentă” denumită în continuare 141 și 411-141 „Sprijinirea fermelor agricole de semisubzistentă” prin LEADER, denumită în continuare 411-141 din cadrul PNDR 2007-2013, precum și beneficiarii submăsurii 6.1 „Sprijin pentru instalarea tinerilor fermieri”, submăsurii 6.3 „Sprijin pentru dezvoltarea fermelor mici” din PNDR 2014-2020;</p> <p>Exploatațiile care au beneficiat de sprijin prin intermediul măsurii 112 „Instalarea tinerilor fermieri”, au proiecte nefinalizate (fără statut de proiect finalizat sau reziliat) în cadrul Măsurii 141 „Sprijinirea</p>		
-----------------	--	--	--	--



ASOCIATIA GRUPUL DE ACTIUNE LOCALA CRISUL NEGRU

sediul: loc. Holod, nr 228, Jud. Bihor

e-mail: galcrisulnegru@gmail.com

web: www.galcrisulnegru.ro



		fermelor agricole de semisubzistenta”, din PNDR 2007-2013 și prin intermediul submăsurii 6.1 „Sprijin pentru instalarea tinerilor fermieri” 6.3 „Sprijin pentru dezvoltarea fermelor mici”, din PNDR 2014-2020;		
2	<p>Fracționarea unei exploatații cu scopul de a nu se depăși dimensiunea economică maximă eligibilă a exploatației în cadrul submăsurii sau cu scopul ca același beneficiar real să creeze dintr-o exploatare mai mare, mai multe exploatare mai mici cu care solicită sprijin prin aceeași submăsură și astfel prin intermediul mai multor beneficiari formali să beneficieze (inclusiv de mai multe ori) de sprijinul prin această submăsură.</p> <p>Declararea unor culturi sau suprafețe ocupate cu anumite culturi neconforme cu realitatea/cu fluxul tehnologic descris în planul de afaceri, în scopul atingerii dimensiunii minime eligibile.</p>	<p>Criteriu de eligibilitate:</p> <p>Solicitantul deține o exploatare agricolă cu dimensiunea economică cuprinsă între în limitele admise la momentul depunerii cererii de finanțare?</p>		

Observații :

.....

.....

.....

.....



MINISTERUL AGRICULTURII
ȘI DEZVOLTĂRII RURALE



PROIECT FINANȚAT DE
UNIUNEA EUROPEANĂ



ASOCIATIA GRUPUL DE ACTIUNE LOCALA CRISUL NEGRU
sediul: loc. Holod, nr 228, Jud. Bihor
e-mail: galcrisulnegru@gmail.com
web: www.galcrisulnegru.ro



E. VERIFICAREA CRITERIILOR DE SELECTIE APLICATE DE CĂTRE GAL

E. VERIFICAREA CRITERIILOR DE SELECTIE APLICATE DE CĂTRE GAL	PUNCTAJ POSIBIL
<p>CS8. Se acorda punctaj daca prin planul de afaceri se propun investitii care vizeaza realizarea de produse traditionale;</p> <p>Documente verificate:</p> <p>Plan de afaceri</p> <p>Metodologie de verificare:</p> <p>Propunerea trebuie să se regăsească în obiectivele suplimentare în cadrul Planului de Afaceri și solicitantul prezintă certificatul de produs traditional la depunerea cererii de plată tranșa II.</p>	1
<p>CS9. Se acorda punctaj daca prin planul de afaceri se propune participarea in cadrul formelor asociative pentru comercializarea produselor;</p> <p>Solicitantul face dovada apartenenței sale la o formă asociativă pentru comercializarea produselor.</p> <p>Sau</p> <p>Solicitantul declară pe propria răspundere și își asumă că va adera la o formă asociativă pentru comercializarea produselor până la depunerea cererii de plată tranșa II.</p> <p>Documente verificate:</p> <p>Adeverință emisă de forma asociativă cu privire la apartenența solicitantului sau declarație pe propria răspundere cu privire la asumarea că va adera la o formă asociativă pentru comercializarea produselor până la depunerea cererii de plată tranșa II.</p> <p>Metodologie de verificare:</p> <p>Se verifică existența documentului și dacă reiese din acesta unul dintre</p>	2



MINISTERUL AGRICULTURII
ȘI DEZVOLTĂRII RURALE





ASOCIATIA GRUPUL DE ACTIUNE LOCALA CRISUL NEGRU
sediul: loc. Holod, nr 228, Jud. Bihor
e-mail: galcrisulnegru@gmail.com
web: www.galcrisulnegru.ro



cazurile de mai sus, proiectul va fi punctat.	
<p>CS10. Se acorda punctaj daca prin planul de afaceri se propun solutii noi pentru comercializare;</p> <ul style="list-style-type: none">- E-shop/Livrare la domiciliu/Pachete personalizate cu ridicare de la poarta fermei <p>Documente verificate:</p> <p>Plan de afaceri</p> <p>Metodologie de verificare:</p> <p>Propunerea trebuie să se regăsească în obiectivele suplimentare în cadrul Planului de Afaceri și solicitantul prezintă documente justificative la depunerea cererii de plată tranșa II.</p>	2
<p>CS11. Se acorda punctaj beneficiarilor eligibili care au un nivel de calificare in domeniul agricol;</p> <p>Documente verificate:</p> <p>Diploma de absolvire</p> <p>Metodologie de verificare:</p> <p>Se verifica existenta diplomei și dacă este în domeniul proiectului, se acordă punctajul.</p>	Maximum 20
4.1. Studii medii/superioare în domeniul agricol/ veterinar/ economie agrară;	20
4.2. Cunoștințe în domeniul agricol dobândite prin participarea la programe de instruire	15
<p>CS12. Se acorda punctaj daca prin planul de afaceri se propune infiintarea de plantatii de pomi fructiferi din soiuri autohtone;</p> <p>Solicitantul își propune prin proiect sau demonstrează că deține/ dezvoltă la nivelul exploatației agricole și prevede în cadrul Planului de Afaceri ca va păstra / dezvoltă soiuri autohtone (conform Catalogului oficial al soiurilor de plante de cultură din România elaborat de către ISTIS) pe toată durata de</p>	10



MINISTERUL AGRICULTURII
ȘI DEZVOLTĂRII RURALE



PROIECT FINANȚAT DE
UNIUNEA EUROPEANĂ



ASOCIATIA GRUPUL DE ACTIUNE LOCALA CRISUL NEGRU
sediul: loc. Holod, nr 228, Jud. Bihor
e-mail: galcrisulnegru@gmail.com
web: www.galcrisulnegru.ro



implementare și monitorizare a proiectului.

Documente verificate:

Plan de afaceri/ Catalogul oficial al soiurilor de plante de cultură din România elaborat de către Institutul de Stat pentru Testarea și Inregistrarea Soiurilor (ISTIS)

Metodologie de verificare:

Solicitantul își propune prin proiect sau demonstrează că deține/dezvoltă la nivelul exploatației agricole și prevede în cadrul Planului de afaceri că va păstra/ dezvoltă nucleul de soiuri autohtone de pomi fructiferi pe toată durata de implementare și monitorizare a proiectului (atât producere de semințe autohtone, material de plantare autohton cât și cultivarea soiurilor autohtone).

Soiurile autohtone sunt cele obținute din sămânță autohtonă, și anume sămânța certificată în conformitate cu prevederile legislației în vigoare în domeniul calității semințelor, care a fost produsă pe teritoriul României din soiuri înregistrate în Catalogul oficial al soiurilor de plante de cultură din România elaborat de către Institutul de Stat pentru Testarea și Inregistrarea Soiurilor (ISTIS), ce se regăsește la adresa <http://istis.ro/> Catalog-ISTIS, în anul respectiv de cerere, în dreptul cărora este înscris un cod care aparține menținătorilor din România.

Punctajul se va acorda proporțional în funcție de ponderea nucleului soiurilor autohtone în total cultură vegetală (exprimată în SO) din cadrul exploatației.

Acest criteriu se aplică pentru toate tipurile de activități agricole desfășurate sau care urmează a fi desfășurate, atât fermierilor care sunt autorizați pentru producerea de semințe și/sau material săditor (cu condiția să demonstreze ca acestea sunt soiuri autohtone), cât și în cazul fermierilor care cultivă (utilizează)/vor cultiva (utiliza) soiuri autohtone identificate în catalogul ISTIS.

Pentru toți fermierii, atât pentru deținători de autorizații pentru producerea, prelucrarea și comercializarea semințelor și materialului săditor, cât și pentru fermierii care cultivă/vor cultiva aceste soiuri pentru consum, verificarea cu privire la soiul autohton se face pe baza documentelor de calitate și conformitate ale furnizorilor sau orice document echivalent (factură fiscală de achiziție/ document oficial de certificare a lotului de sămânță/ buletinul de analiză cu mențiunea sămânță "admisă pentru însămânțare"/ buletin de analiză oficială cu mențiunea "necesar propriu"/etichetă oficială) ce se eliberează fiecărui fermier și în care se regăsesc nominalizate soiurile de semințe sau material săditor.



MINISTERUL AGRICULTURII
ȘI DEZVOLTĂRII RURALE





ASOCIATIA GRUPUL DE ACTIUNE LOCALA CRISUL NEGRU
sediul: loc. Holod, nr 228, Jud. Bihor
e-mail: galcrisulnegru@gmail.com
web: www.galcrisulnegru.ro



<p>Sămânța autohtonă este sămânța certificată în conformitate cu legislația națională în vigoare în dreptul căreia este înscris un cod care aparține menținătorilor din România, conform catalogului ISTIS.</p>	
<p>CS13. Se acorda punctaj daca prin planul de afaceri se propune achizitionarea raselor autohtone.</p> <p>Solicitantul își propune prin proiect sau demonstrează că deține/ dezvoltă la nivelul exploatației agricole și prevede în cadrul Planului de Afaceri ca va păstra / dezvoltă nucleul de rase (rasele vor fi certificate și se vor regăsi în Registrul genealogic al raselor), pe toată durata de implementare și monitorizare a proiectului.</p> <p>Documente verificate:</p> <p>Plan de afaceri/Registrului genealogic</p> <p>Metodologie de verificare:</p> <p>Solicitantul își propune prin proiect sau demonstrează că deține/dezvoltă la nivelul exploatației agricole și prevede în cadrul Planului de afaceri că va păstra/ dezvoltă nucleul de rase pe toată durata de implementare și monitorizare a proiectului.</p> <p>Punctajul se va acorda pentru animalele pentru care se poate prezenta Certificatul de origine pentru animalele de rasă (indigene), la momentul depunerii Cererii de Finanțare sau la ultima plată, după caz, menționate în Anexa nr. 14 la Ghidul solicitantului eliberat de Asociațiile/ Organizațiile crescătorilor de animale, acreditate pentru întocmirea și menținerea registrului genealogic. Lista acestor organizații și asociații se regăsește în Anexa nr. 13 la Ghidul solicitantului.</p> <p>Punctajul se va acorda proportional în funcție de ponderea numărului de animale pentru care se prezintă certificate, în total efectiv de animale (exprimat în SO) din cadrul exploatației.</p> <p>În cazul exploatațiilor mixte când proiectul a fost încadrat pe sectorul vegetal / zootehnic (aceasta reprezentând componenta majoritară măsurată în SO din total exploatație) analiza SO a grupei de cultură / speciei de animale se va face comparativ cu totalul SO al sectorului vegetal/zootehnic, nu cu total SO al întregii exploatații.</p>	<p>10</p>
<p>CS14. Proiecte care își propun crearea de locuri de muncă</p> <p>Solicitantul crează cel puțin 1 loc de muncă până la depunerea cererii de plată tranșa II.</p>	<p>55</p>



MINISTERUL AGRICULTURII
ȘI DEZVOLTĂRII RURALE





ASOCIATIA GRUPUL DE ACTIUNE LOCALA CRISUL NEGRU
sediul: loc. Holod, nr 228, Jud. Bihor
e-mail: galcrisulnegru@gmail.com
web: www.galcrisulnegru.ro



Documente verificate:

Plan de afaceri

Metodologie de verificare:

Crearea unor locuri noi de muncă trebuie să se regăsească în acțiunile unui obiectiv suplimentar în cadrul Planului de Afaceri.



MINISTERUL AGRICULTURII
ȘI DEZVOLTĂRII RURALE





ASOCIATIA GRUPUL DE ACTIUNE LOCALA CRISUL NEGRU
sediul: loc. Holod, nr 228, Jud. Bihor
e-mail: galcrisulnegru@gmail.com
web: www.galcrisulnegru.ro



Procedura de evaluare și selecție a proiectelor depuse în cadrul SDL

PRIMIREA ȘI EVALUAREA PROIECTELOR

FLUXUL PROCEDURAL PENTRU ACCESAREA FONDURILOR NERAMBURSABILE

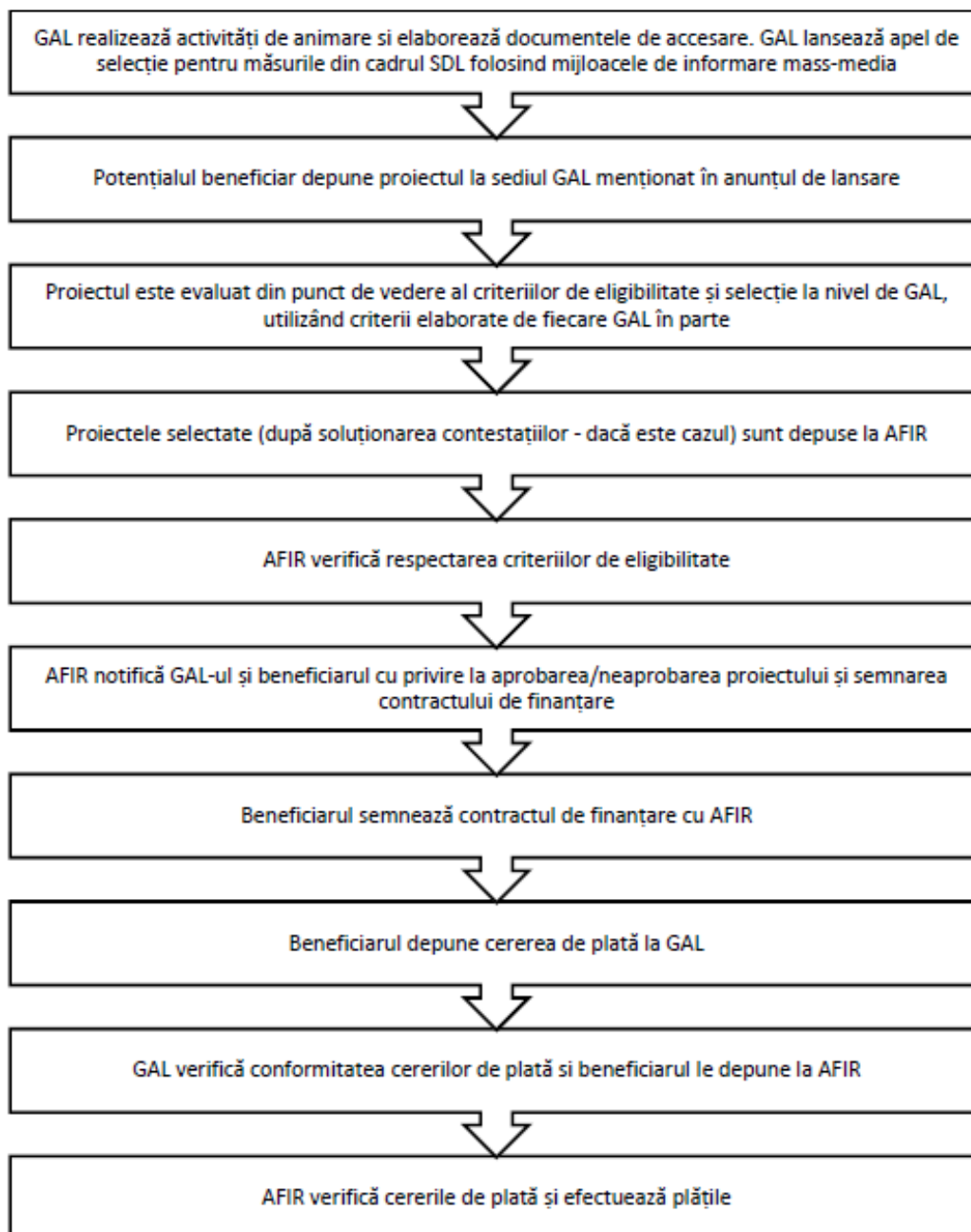

MINISTERUL AGRICULTURII
ȘI DEZVOLTĂRII RURALE



PROIECT FINANȚAT DE
UNIUNEA EUROPEANĂ



ASOCIATIA GRUPUL DE ACTIUNE LOCALA CRISUL NEGRU
sediul: loc. Holod, nr 228, Jud. Bihor
e-mail: galcrisulnegru@gmail.com
web: www.galcrisulnegru.ro



PERIOADA DE DEPUERE A PROIECTELOR: 10.09.2018 – 11.10.2018

Depunerea proiectelor în cadrul sesiunii aferente măsurii 2/M2/2B se oprește înainte de termenul limită prevăzut în prezentul anunț, atunci când valoarea publică totală a proiectelor depuse având un punctaj estimat (autoevaluare/ prescoring) mai mare sau egal cu punctajul minim stabilit în Ghidul Solicitantului, excluzând valoarea publică totală a proiectelor retrase, ajunge la 110% din nivelul alocării sesiunii, cu excepția primelor 5 zile calendaristice din perioada de depunere când oprirea depunerilor de proiecte nu este condiționată de atingerea plafonului de 110% din nivelul alocării sesiunii.

Punctajul minim admis la finanțare: 60 puncte

Primirea și evaluarea proiectelor depuse, inclusiv termenele stabilite:

Proiectele se depun la biroul GAL Crisul Negru din localitatea **HOLOD, NR. 228, COMUNA HOLOD, JUD. BIHOR**, în intervalul orar 09:00-14:00 de luni până joi, iar vineri între orele 09:00-12:00 înaintea expirării datei limită de depunere a proiectelor.

Responsabilul din cadrul GAL înregistrează Cererea de finanțare în Registrul proiectelor, aplică acestuia un număr de înregistrare, iar solicitantul primește un bon cu acest număr de înregistrare. Proiectul va fi înaintat departamentului tehnic responsabil de evaluarea proiectelor, care va efectua următorii pași:

- Verificarea conformității proiectului
- Verificarea eligibilității proiectului
- Verificarea criteriilor de selecție îndeplinite prin proiect.

GAL poate să solicite beneficiarului clarificări referitoare la îndeplinirea condițiilor de eligibilitate și selecție, dacă este cazul. Nu se vor lua în considerare clarificările de natură să modifice datele inițiale ale proiectului depus. Clarificările admise de GAL vor face parte integrantă din Cererea de finanțare și vor fi luate în considerare și de experții AFIR, în cazul în care proiectul va fi selectat.

Perioada de elaborare a raportului de evaluare:

Pentru toate proiectele evaluate la nivelul GAL, evaluatorii, stabiliți cu respectarea prevederilor SDL, vor verifica eligibilitatea proiectelor îndeplinirea principiilor de selecție și vor acorda punctajele aferente fiecărei cereri de finanțare. Toate verificările se realizează pe evaluări documentate, în baza unor fișe de verificare elaborate la nivelul GAL, datate și semnate de experții evaluatori angajați de GAL în termen de 60 de zile de la închiderea sesiunii de depunere a proiectelor.

Rezultatele procesului de evaluare, în primă fază se consemnează în Raportul de Selecție

Intermediar. Acesta va fi semnat de către toți membrii prezenți ai Comitetului de Selecție. (reprezentanți legali sau alte persoane mandatate în acest sens de către respectivele entități)



MINISTERUL AGRICULTURII
ȘI DEZVOLTĂRII RURALE



PROIECT FINANȚAT DE
UNIUNEA EUROPEANĂ



ASOCIATIA GRUPUL DE ACTIUNE LOCALA CRISUL NEGRU
sediul: loc. Holod, nr 228, Jud. Bihor
e-mail: galcrisulnegru@gmail.com
web: www.galcrisulnegru.ro



juridice, în conformitate cu prevederile statutare), specificându-se apartenența la mediul privat sau public – cu respectarea precizărilor din PNDR, cel puțin 51% din voturi sunt exprimate de parteneri din mediul privat și societate civilă. De asemenea, Raportul de selecție va prezenta semnătura reprezentantului CDRJ, care supervizează procesul de selecție. Avizarea Raportului de selecție de către reprezentantul CDRJ reprezintă garanția faptului că procedura de selecție a proiectelor s-a desfășurat corespunzător și s-au respectat principiile de selecție din fișa măsurii din SDL, precum și condițiile de transparență care trebuiau asigurate de către GAL.

Raportul de Selecție Intermediar va fi datat, avizat și de către Președintele GAL/Reprezentantul legal al GAL sau de un alt membru al Consiliului Director al GAL mandatat în acest sens.

Raportul de Selecție Intermediar se va completa în ziua întrunirii Comitetului de selecție a proiectelor și va fi publicat pe site-ul GAL: www.galcrisulnegru.ro, în următoarea zi a aprobării acestuia. **În baza Raportului de Selecție Intermediar, GAL va notifica aplicanții cu privire la rezultatele procesului de evaluare și selecție.**

Desfășurarea procedurii de soluționare a contestațiilor, inclusiv perioada și locația de depunere a contestațiilor:

Rezultatele procedurii de evaluare consemnate în **Raportul de Selecție Intermediar** și publicate pe site-ul GAL-ului pot fi contestate în termen de maximum 5 zile lucrătoare de la data primirii notificării de către solicitanți, respectiv în termen de maximum 15 zile de la data postării **Raportului de Selecție Intermediar** pe pagina de internet a GAL. Contestatiile vor fi depuse la sediul GAL și vor fi soluționate în termen de 30 de zile lucrătoare.

Perioada de elaborare a raportului de soluționare a contestațiilor și a raportului de selecție final: 30 zile lucrătoare de la depunerea ultimei contestații.

După soluționarea contestațiilor de către Comisia de Soluționare a Contestațiilor, GAL va publica Raportul de Contestații și **Raportului de Selecție Final** pe pagina proprie de internet, respectiv va notifica aplicanții cu privire la rezultatele procesului.

Comisia de Soluționare a Contestațiilor, este constituită din alți membri decât cei care sunt în componența Comitetului de Selecție, păstrând însă aceeași reprezentativitate.

Dacă după parcurgerea perioadei de contestații nu intervin modificări în ceea ce privește Raportul intermediar de selecție, se poate reîntruni Comitetul de Selecție în vederea aprobării Raportului de Selecție final sau GAL poate emite o Notă asumată și semnată de președintele /reprezentantul legal GAL (sau o persoană mandatată în acest sens) în care vor fi descrise toate etapele procedurii de evaluare și selecție aplicată și faptul că, după parcurgerea tuturor etapelor, asupra Raportului Intermediar de Selecție nu au intervenit modificări, acesta devenind Raport final de selecție la data semnării Notei. GAL are obligația



MINISTERUL AGRICULTURII
ȘI DEZVOLTĂRII RURALE





ASOCIATIA GRUPUL DE ACTIUNE LOCALA CRISUL NEGRU

sediul: loc. Holod, nr 228, Jud. Bihor

e-mail: galcrisulnegru@gmail.com

web: www.galcrisulnegru.ro



de a atașa această Notă la documentele emise de GAL care însoțesc proiectele selectate depuse la AFIR, precum și de a transmite o copie scanată a acestora către CDRJ spre informare.

Modalitatea de desfășurare a procesului de selecție a proiectelor:

Toate verificările efectuate de către evaluatori vor respecta principiul de verificare “4 ochi”, respectiv vor fi semnate de către doi experți.

Fiecare persoană implicată în procesul de evaluare și selecție a proiectelor de la nivelul GAL (evaluatori, membrii Comitetului de Selecție și membrii Comisiei de soluționare a contestațiilor) are obligația de a respecta prevederile OG nr. 66/2011 privind evitarea conflictului de interese și prevederile Cap. XII al SDL - ”Descrierea mecanismelor de evitare a posibilelor conflicte de interese conform legislației naționale”.

Dacă pe parcursul implementării strategiei, în cadrul procesului de evaluare și selecție la nivelul GAL a unor proiecte, apar situații generatoare de conflict de interese, expertul GAL/expertul cooptat este obligat să se abțină de la luarea deciziei sau participarea la luarea unei decizii și să informeze managerul GAL, în vederea înlocuirii cu un alt expert evaluator.

Dacă, în urma verificărilor ulterioare, realizate de departamentele AFIR/DGDR AM PNDR/MADR se constată că nu s-au respectat regulile de evitare a conflictului de interese, așa cum sunt definite în legislația în vigoare, proiectul respectiv va fi declarat neeligibil, iar dacă a fost finanțat se va proceda la recuperarea sumelor conform legislației în vigoare.

Punctajul aferent criteriilor de selecție prevăzute în fisele măsurilor din SDL, se stabilește de către AGA, prioritate având criteriile care privesc aspectele inovative stabilite în SDL, caracteristice abordării LEADER.

Pentru selecția proiectelor, GAL prezintă „Fisa de verificare a criteriilor de selecție” (care poate fi și o secțiune din cadrul fișei generale de evaluare a proiectelor), întocmită în baza Manualului de procedură antementionat, de către experții compartimentului tehnic al GAL, pentru fiecare proiect în parte, și Comitetul de Selecție stabilește ierarhia acestor punctaje totale și proiectele care sunt selectate (în limita alocării bugetare pe măsura din SDL).

Selecția se face aplicând regula de „dublu cvorum”, respectiv pentru validarea voturilor, este necesar ca în momentul selecției să fie prezenți cel puțin 50% din membrii Comitetului de Selecție.



MINISTERUL AGRICULTURII
ȘI DEZVOLTĂRII RURALE



PROIECT FINANȚAT DE
UNIUNEA EUROPEANĂ



ASOCIATIA GRUPUL DE ACTIUNE LOCALA CRISUL NEGRU
sediul: loc. Holod, nr 228, Jud. Bihor
e-mail: galcrisulnegru@gmail.com
web: www.galcrisulnegru.ro



Dacă unul dintre proiectele depuse pentru selecție aparține unuia dintre membrii comitetului de selecție, persoana/organizația în cauză nu are drept de vot și nu va participa la întâlnirea comitetului respectiv.

Componența și obligațiile comitetului de selecție și a comitetului de soluționare a contestațiilor:

Membrii Comitetului de Selecție format din minimum 7 membri ai parteneriatului (pentru fiecare membru al comitetului de selecție se va stabili de asemenea, un membru suplent) din care vor fi prezenți minim 51% pentru entități private și societatea civilă din totalul membrilor care compun comitetul de selecție și ai Comisiei de Soluționare a Contestațiilor format din minimum 3 membri ai parteneriatului (pentru fiecare membru al comitetului de soluționare a contestațiilor se va stabili de asemenea, un membru suplent), în îndeplinirea atribuțiilor ce le revin, au următoarele obligații:

- de a respecta confidențialitatea lucrărilor și imparțialitatea în adoptarea deciziilor Comitetului de Selecție și Comisiei de Soluționare a Contestațiilor;
- adoptarea deciziilor în urma soluționării contestațiilor se face de către membri prezenți ai Comisiei de Soluționare a Contestațiilor, prin vot majoritar;
- se vor elabora decizii și vor fi adoptate de Comitetul de selecție sau respectiv a Comisiei de Soluționare a Contestațiilor, dacă este cazul de o contestație.

dacă unul din proiectele depuse pentru selectare, aparține unuia din membrii Comitetului de Selecție și ale Comisiei de Soluționare a Contestațiilor, persoana în cauză (organizația), nu are drept de vot și nu va participa la întâlnirea comitetului respectiv.

Desfășurarea procedurii de soluționare a contestațiilor, inclusiv perioada și locația de depunere a contestațiilor:

Rezultatele procedurii de evaluare pot fi contestate în termen de maximum 5 zile lucrătoare de la data postării raportului pe pagina de internet a GAL. Contestațiile vor fi depuse la sediul GAL și vor fi soluționate în termen de 30 de zile lucrătoare.

Perioada de elaborare a raportului de soluționare a contestațiilor și a raportului de selecție: 60 zile lucrătoare

După soluționarea contestațiilor de către Comisia de Soluționare a Contestațiilor GAL va publica raportul de contestații și raportului de selecție pe pagina proprie de internet.

Data și modul de anunțare a rezultatelor procesului selecție:

- Raportul de selecție se va completa în ziua întrunirii Comitetului de selecție a proiectelor și va fi publicat pe site-ul GAL: www.galcrisulnegru.ro, în următoarea zi a aprobării acestuia;



MINISTERUL AGRICULTURII
ȘI DEZVOLTĂRII RURALE



PROIECT FINANȚAT DE
UNIUNEA EUROPEANĂ



ASOCIATIA GRUPUL DE ACTIUNE LOCALA CRISUL NEGRU
sediul: loc. Holod, nr 228, Jud. Bihor
e-mail: galcrisulnegru@gmail.com
web: www.galcrisulnegru.ro



- În baza Raportului de selecție beneficiarii vor fi notificati cu privire la rezultatul procesului de evaluare și selecție

Alte informații pe care GAL le consideră relevante:

- Toate Contractele/Deciziile de finanțare (C1.1L/C1.0L) se întocmesc și se aprobă la nivel CRFIR și se semnează de către beneficiar, cu respectarea termenelor prevăzute de Manualul de procedură pentru evaluarea, selectarea și contractarea cererilor de finanțare.
- Efectuarea conformității se va realiza înainte de semnarea Contractului de Finanțare și constă în verificarea Cererii de Finanțare, respectiv dacă documentele originale aflate în posesia solicitantului corespund cu Cererea de Finanțare depusă pe format de hârtie.
- Pentru Beneficiarul care a optat pentru avans în vederea demarării investiției în formularul Cererii de Finanțare, AFIR poate să acorde un avans de maxim 50% din valoarea eligibilă nerambursabilă. Avansul poate fi solicitat de beneficiar până la depunerea primei Cereri de plată. Beneficiarul poate primi avansul numai după avizarea achiziției prioritar majoritară de către AFIR.
- În funcție de tipul de beneficiar (public/privat) conform fișei măsurii în care se încadrează proiectul, beneficiarii vor aplica fie legislația de achiziții publice, precum și Manualul de achiziții publice și Instrucțiunile de achiziții pentru beneficiari publici, fie Manualul operațional de achiziții pentru beneficiarii privați ai PNDR 2014-2020 și Instrucțiunile de achiziții pentru beneficiarii privați, în conformitate cu cerințele Autorității Contractante.
- În etapa de autorizare a plăților, toate cererile de plată trebuie să fie depuse inițial la GAL pentru efectuarea conformității, iar ulterior, când se depun la AFIR, la dosarul cererii de plată, se va atașa și fișa de verificare a conformității emisă de GAL.
Beneficiarii au obligația de a depune la GAL și la AFIR Declarațiile de eșalonare, conform prevederilor Contractului /Deciziei de finanțare. Pentru depunerea primului dosar de plată, se vor avea în vedere prevederile HG nr. 226/2015, cu modificările și completările ulterioare, în vigoare la data depunerii Dosarului Cererii de Plată.

Date de contact unde solicitanții pot obține informații detaliate:

Asociația Grupul de Acțiune Locală Crisul Negru
Sediul: loc. Holod, nr 228, Jud. Bihor
Tel: 0771 211 003



MINISTERUL AGRICULTURII
ȘI DEZVOLTĂRII RURALE



PROIECT FINANȚAT DE
UNIUNEA EUROPEANĂ



ASOCIATIA GRUPUL DE ACTIUNE LOCALA CRISUL NEGRU
sediul: loc. Holod, nr 228, Jud. Bihor
e-mail: galcrisulnegru@gmail.com
web: www.galcrisulnegru.ro



e-mail: galcrisulnegru@gmail.com
site: www.galcrisulnegru.ro



MINISTERUL AGRICULTURII
ȘI DEZVOLTĂRII RURALE

