



ASOCIATIA GRUPUL DE ACTIUNE LOCALA CRISUL NEGRU
sediul: loc. Holod, nr 228, Jud. Bihor
e-mail: galcrisulnegru@gmail.com
web: www.galcrisulnegru.ro



GHIDUL SOLICITANTULUI

Măsura M2/2B

Sprijin pentru exploatațiile agricole

Versiunea
AUGUST 2018



MINISTERUL AGRICULTURII
ȘI DEZVOLTĂRII RURALE





ASOCIAȚIA GRUPUL DE ACȚIUNE LOCALA CRISUL NEGRU
sediul: loc. Holod, nr 228, Jud. Bihor
e-mail: galcrisulnegru@gmail.com
web: www.galcrisulnegru.ro



Ghidul Solicitantului este un material de informare tehnică a potențialilor beneficiari ai finanțărilor din Fondurile Asociației GAL Crișul Negru și se constituie în suport informativ complex pentru întocmirea proiectelor conform exigențelor specifice ale Strategiei de Dezvoltare Locală (SDL).

Ghidul Solicitantului prezintă regulile pentru pregătirea, elaborarea, editarea și depunerea proiectelor, precum și modalitatea de selecție, aprobare și derulare a implementării acestora.

De asemenea, conține lista indicativă a tipurilor de investiții eligibile pentru finanțări din fonduri nerambursabile, documentele, avizele și acordurile care trebuie prezentate, modelul Cererii de Finanțare, al Studiului de Fezabilitate/Documentației de Avizare a Lucrărilor de Intervenție, al Contractului de Finanțare, precum și alte informații utile realizării proiectelor și completării corecte a documentelor necesare.

Ghidul Solicitantului, precum și documentele anexate pot suferi rectificări ca urmare a actualizării legislației naționale și comunitare sau procedurale - varianta actualizată a ghidului urmând a fi publicată pe pagina de internet www.galcrisulnegru.ro

Pentru a obține informațiile cu caracter general, consultați pliantele și îndrumările editate de GAL, disponibile la sediul GAL Crișul Negru și sediile Autorităților Publice Locale membre, precum și pe pagina de internet: www.galcrisulnegru.ro, prin telefon: 0740178928 și e-mail: galcrisulnegru@gmail.com.



MINISTERUL AGRICULTURII
ȘI DEZVOLTĂRII RURALE



PROIECT FINANȚAT DE
UNIUNEA EUROPEANĂ



ASOCIATIA GRUPUL DE ACTIUNE LOCALA CRISUL NEGRU
sediul: loc. Holod, nr 228, Jud. Bihor
e-mail: galcrisulnegru@gmail.com
web: www.galcrisulnegru.ro



Contents

1. DEFINIȚII ȘI ABREVIERI	4
2. PREVEDERI GENERALE	5
OBIECTIVE SPECIFICE LOCALE ALE MĂSURII	7
CONTRIBUȚIA MĂSURII LA DOMENIILE DE INTERVENȚIE	8
3. DEPUNEREA PROIECTELOR	10
4. CATEGORIILE DE BENEFICIARI ELIGIBILI	10
5. CONDIȚII MINIME OBLIGATORII PENTRU ACORDAREA SPRIJINULUI.....	22
6. CHELTUIELI ELIGIBILE ȘI NEELIGIBILE.....	29
ACTIUNI/CHELTUIELI ELIGIBILE	34
ACTIUNI/CHELTUIELI NEELIGIBILE	34
7. SELECȚIA PROIECTELOR	35
8. PROCEDURA DE EVALUARE ȘI SELECȚIE A PROIECTELOR DEPUSE ÎN CADRUL SDL	38
9. COMPLETAREA, DEPUNEREA ȘI VERIFICAREA DOSARULUI CERERII DE FINANȚARE.....	42
10. CONTRACTAREA FONDURILOR	46
11. ACHIZIȚIILE	47
12. TERMENELE LIMITĂ ȘI CONDIȚIILE PENTRU DEPUNEREA CERERILOR DE PLATĂ.....	47
13. MONITORIZAREA PROIECTULUI.....	47



MINISTERUL AGRICULTURII
ȘI DEZVOLTĂRII RURALE





ASOCIATIA GRUPUL DE ACTIUNE LOCALA CRISUL NEGRU
sediul: loc. Holod, nr 228, Jud. Bihor
e-mail: galcrisulnegru@gmail.com
web: www.galcrisulnegru.ro



1. DEFINIȚII ȘI ABREVIERI

FEADR - Fondul European Agricol pentru Dezvoltare Rurală, este un instrument de finanțare creat de Uniunea Europeană pentru implementarea Politicii Agricole Comune;

PNDR - Programul Național de Dezvoltare Rurală este documentul pe baza căruia va putea fi accesat FEADR și care respectă liniile directoare strategice de dezvoltare rurală ale Uniunii Europene;

MADR - Ministerul Agriculturii și Dezvoltării Rurale;

AM - PNDR - Autoritatea de Management pentru Programul Național de Dezvoltare Rurală;

AFIR - Agenția pentru Finanțarea Investițiilor Rurale - instituție publică subordonată MADR care derulează FEADR;

OJFIR - Oficiul Județean pentru Finanțarea Investițiilor Rurale, structură organizatorică la nivel județean a AFIR (la nivel național există 41 Oficii Județene);

CRFIR - Centrul Regional pentru Finanțarea Investițiilor Rurale, structură organizatorică la nivel regional a AFIR (la nivel național există 8 Centre Regionale);

GAL - Grup de Acțiune Locală

APL - Administrație publică locală

ADI - Asociație de dezvoltare intercomunitară

SOLICITANT - APL, ADI, societate civilă, instituție de cult sau GAL, potențial beneficiar al sprijinului nerambursabil

BENEFICIAR - APL, ADI, societate civilă, instituție de cult sau GAL care a încheiat un Contract de Finanțare cu AFIR pentru accesarea fondurilor europene. În înțelesul art. 4 din R(UE) nr. 1307/ 2013 și conform definiției din PNDR 2014 - 2020:

CEREREA DE FINANȚARE - reprezintă solicitarea depusă de potențialul beneficiar în vederea obținerii finanțării nerambursabile.

SPRIJIN NERAMBURSABIL - reprezintă suma alocată proiectelor, asigurată prin contribuția Uniunii Europene și a Guvernului României.

ELIGIBIL - reprezintă îndeplinirea condițiilor și criteriilor minime de către un solicitant așa cum sunt precizate în Ghidul Solicitantului, Cererea de Finanțare și Contractul de Finanțare pentru FEADR.



MINISTERUL AGRICULTURII
ȘI DEZVOLTĂRII RURALE





ASOCIATIA GRUPUL DE ACTIUNE LOCALA CRISUL NEGRU
sediul: loc. Holod, nr 228, Jud. Bihor
e-mail: galcrisulnegru@gmail.com
web: www.galcrisulnegru.ro



EVALUARE - acțiune procedurală prin care documentația pentru care se solicită finanțare este analizată pentru verificarea îndeplinirii condițiilor minime pentru acordarea sprijinului și pentru selectarea proiectului, în vederea contractării.

FIȘA MĂSURII - descrie motivația sprijinului financiar nerambursabil oferit, obiectivele măsurii, aria de aplicare și acțiunile prevăzute, tipul de investiție, menționează categoriile de beneficiar și tipul sprijinului.

MĂSURA - definește aria de finanțare prin care se poate realiza cofinanțarea proiectelor (reprezintă o sumă de activități cofinanțate prin fonduri nerambursabile).

PUNCTAJ MINIM - reprezintă punctajul minim sub care un proiect eligibil nu poate intra la finanțare.

REPREZENTANT LEGAL - reprezentant al proiectului care depune Cererea de Finanțare și în cazul în care Cererea de Finanțare va fi selectată, semnează Contractul de Finanțare și care trebuie să aibă responsabilități și putere decizională din punct de vedere financiar în cadrul societății.

SPAȚIUL RURAL - totalitatea comunelor la nivel de unitate administrativ-teritorială, comuna fiind cea mai mică unitate administrativ-teritorială, nivel NUTS 5.

FURNIZARE DE SERVICII - servicii medicale, sanitar-veterinare; reparații mașini, unelte, obiecte casnice; consultanță, contabilitate, juridice, audit; servicii în tehnologia informației și servicii informatice; servicii tehnice, administrative, transport rutier de mărfuri în contul terților, alte servicii destinate populației din spațiul rural, etc.

2. PREVEDERI GENERALE

Din analiza SWOT, realizată la nivelul teritoriului GAL, au fost identificate nevoi pentru dezvoltarea sectorului agricol în zona, având în vedere condițiile de relief și clima care favorizează cultura plantelor și creșterea animalelor. Procesul de îmbătrânire a populației care lucrează în agricultura este evident la nivelul tuturor localităților, iar atragerea populației tinere către sectorul agricol devine o prioritate pentru stabilizarea tinerilor și implicarea lor în acest sector.

Agricultura practică la nivelul teritoriului GAL are la bază experiența dobândită de către localnici de-a lungul timpului, utilizând mijloace proprii de lucru. În ceea ce privește creșterea animalelor, sunt puține gospodării în care se cresc animale pentru valorificare; în multe situații, creșterea animalelor se reduce la autoconsum sau livrarea către fabrici



MINISTERUL AGRICULTURII
ȘI DEZVOLTĂRII RURALE



PROIECT FINANȚAT DE
UNIUNEA EUROPEANĂ



ASOCIATIA GRUPUL DE ACTIUNE LOCALA CRISUL NEGRU

sediul: loc. Holod, nr 228, Jud. Bihor

e-mail: galcrisulnegru@gmail.com

web: www.galcrisulnegru.ro



de prelucrare industrială atât a laptelui cât și a carnii. Crescătorul de animale este prea puțin implicat în procesarea materiilor prime și valorificarea eficientă a produselor

Posibilitatea de a dezvolta sectorul „produselor tradiționale”, oferă producătorilor oportunitatea de obținere a unor venituri mai mari decât simpla livrare a materiilor prime către fabricile de industrie alimentară din zonă, aceasta fiind o soluție inovativă, în sensul în care aduce o rezolvare nouă la o problemă existentă.

Prin alocarea unor sume forfetare, exploatațiile agricole se pot dezvolta, trecând de la stadiul de semi-subsistență sau subsistență la cel de exploatare viabilă, capabilă să contribuie la dezvoltarea economică a zonei.

La nivelul exploatareii se pot realiza atât activități care să contribuie la îmbunătățirea bazei materiale, printr-o extindere a suprafeței cultivate, înființarea de vii și livezi, dotare tehnică, spații de adăpost pentru animale, cât și activități integrate, prin care produsele să fie procesate și valorificate direct de către producător, asigurând astfel un lanț scurt agro-alimentar de comercializare a acestora.

Fermierii locali trebuie să fie orientați către obținerea de produse tradiționale din resurse primare proprii, ce pot fi valorificate la nivelul orașelor din apropiere, prin amenajarea de spații de desfacere, sau prin asocierea mai multor producători într-o formă asociativă care să le faciliteze distribuția.

Lanțul scurt de comercializare, forme asociative care să faciliteze desfacerea, găsirea unor soluții gen „asigurarea cosului de livrare permanent” către consumatori, sau oferirea unor „abonamente” pentru livrarea marfurilor constituie acțiuni „inovative”, prin găsirea unor soluții noi la probleme existente.

Pentru a realiza aceste obiective locale, se impune susținerea financiară a tinerilor care să se implice în dezvoltarea unor exploatare agricole viabile. În SDL este inclusă măsura prin care să fie susținut sectorul agricol de către tinerii fermieri.

Măsura vizează realizarea „**Obiectivului de restructurare și creștere a viabilității exploatareilor agricole**” (Obiectivul I, Art.4 din Reg.1305/2013) și obiectivul specific care se desprinde din analiza SWOT întreprinsă de „susținerea a sectorului agricol prin atragerea tinerilor fermieri să dezvolte exploatare agricole viabile în ferme de familie”.

Măsura privește **prioritatea P2: Creșterea viabilității fermelor și a competitivității tuturor tipurilor de agricultură în toate regiunile și promovarea tehnologiilor agricole inovatoare și a gestionării durabile a pădurilor**” (Art.5 din Reg.1305/2013).

Măsura contribuie la **Domeniul de intervenție 2B - Facilitarea intrării în sectorul agricol a unor fermieri calificați corespunzător și, în special, a reinnoirii generațiilor**, inclus în **prioritatea P2**.



MINISTERUL AGRICULTURII
ȘI DEZVOLTĂRII RURALE





ASOCIATIA GRUPUL DE ACTIUNE LOCALA CRISUL NEGRU
sediul: loc. Holod, nr 228, Jud. Bihor
e-mail: galcrisulnegru@gmail.com
web: www.galcrisulnegru.ro



OBIECTIVE SPECIFICE LOCALE ALE MĂSURII

Măsura corespunde obiectivelor Art.19 (1)(a)(i) din Reg.1305/2013 și vizează un sprijin financiar forfetar acordat la nivelul exploatațiilor agricole, stabilit în baza unui plan de afaceri (prevedere art.19 (4) din Reg.1305/2013).

Art.19(1)(a)(i) din Reg.1305/2013, prevede:”Sprijinul acordat în cadrul acestei măsuri constă în ajutor la înființarea întreprinderii pentru tineri fermieri”.

Implementarea acestei măsuri ce privește prioritatea **P2**, contribuie la realizarea *obiectivelor transversale legate de inovare și protecția mediului prin:*

- îmbunătățirea competitivității producătorilor primari printr-o mai bună integrare în lanțul agro-alimentar realizând produse cu valoare adăugată crescută, promovarea acestor produse pe piețe locale, în cadrul circuitelor scurte de aprovizionare;
- investițiile în domeniul producției agricole vor îmbunătăți performanța economico-financiară a exploatațiilor din zona teritoriului GAL, aplicând tehnologii ce au în vedere un consum redus de resurse. În acest sens, investițiile vor avea în vedere și o mai bună punere în valoare a resurselor locale și obținerea unor produse care să contribuie la ridicarea zonei din punct de vedere economic și social.
- reducerea emisiilor de gaze cu efect de seră și de amoniac din agricultură.

Această măsură este complementară cu Măsura M3/3A “Accesul la schema de calitate privind certificarea produselor” , prin accesarea măsurii ”Sprijin pentru exploatațiile agricole” de către beneficiarii măsurii “Accesul la schema de calitate privind certificarea produselor



MINISTERUL AGRICULTURII
ȘI DEZVOLTĂRII RURALE





ASOCIATIA GRUPUL DE ACTIUNE LOCALA CRISUL NEGRU
sediul: loc. Holod, nr 228, Jud. Bihor
e-mail: galcrisulnegru@gmail.com
web: www.galcrisulnegru.ro



CONTRIBUȚIA MĂSURII LA DOMENIILE DE INTERVENȚIE

Proiectele care vor indica valoarea adaugata pentru aceasta masura si care vor aduce plus valoare sectorului agricol din zona, evidentiind astfel relevanta acestei masuri in cadrul SDL, vizeaza urmatoarele tipuri de investitii:

- ❖ Folosirea intensiva a terenului prin sprijinirea realizarii culturilor in spatii protejate (cultivarea legumelor, florilor, in sere si solarii). Vor fi incluse investitiile care privesc construirea acestor spatii, dotarea tehnica (masini, echipamente, utilaje) si asigurarea irigarii prin achizitii de echipamente si instalatii de irigat, inclusiv asigurarea sursei de apa;
- ❖ Infiintarea de plantatii de pomi si arbusti fructiferi, utilizind si soiuri autohtone, adaptate la conditiile locale, realizind astfel pastrarea zestrei genetice din zona;
- ❖ Investiții in constructii, echipamente si utilaje necesare valorificarii superioare a produselor agricole și adăugarea de plus valoare prin obtinerea de produse și mărci locale si care privesc colectarea, sortarea, calibrarea, depozitarea, condiționarea, ambalarea, prelucrarea si comercializarea lor;
- ❖ Stimularea asocierii și a investițiilor care deserveșc formele asociative ale fermierilor pentru comercializarea produselor;
- ❖ Investiții pentru asigurarea spatiilor de depozitare a gunoiului de grajd la nivelul fermei, pentru reducerea emisiilor gazelor cu efect de sera și a amoniacului;
- ❖ Investiții care vor contribui la promovarea lanțurilor agro- alimentare scurte, prin amenajarea spatiilor comerciale proprii pentru desfacerea produselor ;
- ❖ Realizarea de produse (vegetale si animale) care vor contribui la dezvoltarea identitatii locale a zonei;

TIPUL SPRIJINULUI

- INVESTIȚII
- SERVICII
- SPRIJIN FORFETAR**

SUMELE APLICABILE ȘI RATA SPRIJINULUI

INTENSITATEA SPRIJINULUI

- ❖ Sprijinul va fi acordat în formă de sumă forfetară cu o valoare maximă de 40.000 EUR / proiect. Sprijinul pentru instalarea tinerilor fermieri se va acorda sub formă de primă în două tranșe, astfel:
 - 75% din cuantumul sprijinului la semnarea deciziei de finanțare;



MINISTERUL AGRICULTURII
ȘI DEZVOLTĂRII RURALE





ASOCIATIA GRUPUL DE ACTIUNE LOCALA CRISUL NEGRU

sediul: loc. Holod, nr 228, Jud. Bihor

e-mail: galcrisulnegru@gmail.com

web: www.galcrisulnegru.ro



- 25% din cuantumul sprijinului se va acorda cu condiția implementării corecte a planului de afaceri, fără a depăși trei/cinci ani de la semnarea deciziei de finanțare.

VALOAREA SPRIJINULUI

- ❖ pana la 40.000 EUR/proiect

CONTRIBUȚIA PUBLICĂ TOTALĂ A MĂSURII

- ❖ 177.973 EURO

ARIA DE APLICABILITATE A MĂSURII

Teritoriul GAL Crișul Negru, respectiv Comunele Holod, Uileacul de Beius, Ceica, Sambata si Capalna.

TRIMITERI LA ACTE LEGISLATIVE

- ❖ Hotarirea nr.226/2015 privind stabilirea cadrului general de implementare a masurilor programului national de dezvoltare rurala cofinantate din Fondul European Agricol pentru Dezvoltare Rurala si de la bugetul de stat, art.3-15 si art.24(4).
- ❖ Ordonanta de Urgenta 34/2000 privind produsele agroalimentare ecologice, cu modificarile si completarile ulterioare;
- ❖ Ordinul comun al ministrului agriculturii si dezvoltarii rurale , ministrului sanatatii si presedintelui Autoritatii Nationale pentru Protectia Consumatorilor nr.724/1082/360/2013 privind atestarea produselor traditionale , cu modificarile si completarile ulterioare;
- ❖ Ordinul comun al viceprim-ministrului, ministrului agriculturii si dezvoltarii rurale , ministrului sanatatii si presedintelui Autoritatii Nationale pentru Protectia Consumatorilor nr. 394/290/89/2014, privind atestarea produselor alimentare obtinute conform retetelor consacrate romanesti.



MINISTERUL AGRICULTURII
ȘI DEZVOLTĂRII RURALE





ASOCIATIA GRUPUL DE ACTIUNE LOCALA CRISUL NEGRU
sediul: loc. Holod, nr 228, Jud. Bihor
e-mail: galcrisulnegru@gmail.com
web: www.galcrisulnegru.ro



3. DEpunerea PROIECTELOR

LOCUL UNDE VOR FI DEPUSE PROIECTELE

Solicitantul depune Cererea de Finanțare cu anexele tehnice și administrative atașate la biroul GAL Crișul Negru:

LOCALITATEA HOLOD, NR. 228, COMUNA HOLOD, JUD. BIHOR, înaintea expirării datei limită de depunere a proiectelor.

PERIOADA DE DEpunERE A PROIECTELOR: 10.09.2018 - 11.10.2018

Depunerea proiectelor în cadrul sesiunii aferente măsurii M2/2B se oprește înainte de termenul limită prevăzut în prezentul anunț, atunci când valoarea publică totală a proiectelor depuse având un punctaj estimat (autoevaluare/ prescoring) mai mare sau egal cu punctajul minim stabilit în Ghidul Solicitantului, excluzând valoarea publică totală a proiectelor retrase, ajunge la 110% din nivelul alocării sesiunii, cu excepția primelor 5 zile calendaristice din perioada de depunere când oprirea depunerilor de proiecte nu este condiționată de atingerea plafonului de 110% din nivelul alocării sesiunii.

ALOCARE PE SESIUNE: 177.973 EURO

PUNCTAJUL MINIM PE CARE TREBUIE SĂ-L OBTINĂ UN PROIECT PENTRU A PUTEA FI FINANȚAT: 60 de puncte

4. CATEGORIILE DE BENEFICIARI ELIGIBILI

În conformitate cu prevederile Art.19(1)(a)(i) din Reg.1305/2013 (în care se specifică „Sprijinul prevăzut la alineatul (1), litera (a), punctul (i) se acordă tinerilor fermieri) pentru a diminua fenomenul de îmbătrânire a forței de muncă din sectorul agricol și având în vedere dimensiunile exploatațiilor agricole din teritoriul, această măsură stabilește ca beneficiar fermierul tânăr așa cum este definit în Art. 2 din Reg.(UE) nr. 1305/2013 (fermier tânăr înseamnă o persoană cu vârsta de până la 40 ani la momentul depunerii cererii, care deține competențe și calificări adecvate și care se stabilește pentru prima dată într-o exploatație agricolă ca șef al respectivei exploatații).

Cum însă la nivelul teritoriului exploatațiile agricole sunt de dimensiuni mici, la nivelul GAL s-a stabilit ca tânărul fermier este eligibil pentru a primi finanțare prin această



MINISTERUL AGRICULTURII
ȘI DEZVOLTĂRII RURALE



PROIECT FINANȚAT DE
UNIUNEA EUROPEANĂ



ASOCIATIA GRUPUL DE ACTIUNE LOCALA CRISUL NEGRU
sediul: loc. Holod, nr 228, Jud. Bihor
e-mail: galcrisulnegru@gmail.com
web: www.galcrisulnegru.ro



masura, daca detine o exploatare de valoare economica standard (SO) in limitele de 8.000-50.000 SO..

In baza acestor prevederi, beneficiarii acestei masuri sunt entitati private care privesc:

-fermierul tânăr așa cum este definit în art. 2 din R(UE) nr. 1305/2013, care se instalează ca unic șef al exploatareii agricole”, în cadrul unei exploatareii agricole cu o dimensiune economică standard (SO) în limitele de 8.000-50.000 SO.

ATENȚIE! Un singur reprezentant al unui SRL (asociat unic/ asociat majoritar și administrator) poate primi sprijin prin această sub-măsură.

În cadrul unei familii, doar unul din membri (soț-soție) poate să beneficieze de sprijin pentru instalare fie prin intermediul Măsurii 112 - Instalarea tinerilor fermieri - NAȚIONAL/GAL, fie prin intermediul submăsurii 6.1 - Sprijin pentru instalarea tinerilor fermieri/19.2 - M2/2B - Instalarea tinerilor fermieri.

De asemenea, în situația preluării exploatareii de la soț/soție nu se acordă punctaj la selecție pentru preluare integrală.

Solicitantul nu va reduce dimensiunea economică prevăzută la depunerea Cererii de finanțare a exploatareii agricole pe durata de execuție a proiectului cu mai mult de 15%. Prin excepție, în cazul pepinierelor marja de fluctuație de maximum 15% a dimensiunii economice poate fi mai mare. Cu toate acestea, dimensiunea economică a exploatareii agricole nu va scădea, în nicio situație, sub pragul minim de 8.000 SO stabilit prin condițiile de eligibilitate. În cazul exploatareii care dețin animale, acestea vor fi în proprietatea persoanei autorizate/ societății.

Exploatarea trebuie să îndeplinească următoarele condiții:

- Exploatarea are o dimensiune economică cuprinsă între 8.000- 50.000 SO;
- Exploatarea este înregistrată ca microîntreprindere/ întreprindere mică;
- Exploatarea este înregistrată obligatoriu în Registrul Unic de Identificare - APIA, în Registrul agricol și/ sau în Registrul exploatareii - ANSVSA.

ATENȚIE!

Exploatarea agricolă trebuie să fie înregistrată de solicitant, în nume propriu, conform formei de organizare pentru accesarea sprijinului, la Primărie în Registrul Agricol, la APIA în Registrul Unic de Identificare și la ANSVSA în Registrul Exploatareii - după caz, înainte de solicitarea sprijinului pentru instalarea tinerilor fermieri.

Categoriile de solicitanți eligibili în cadrul M2/2B „Sprijin pentru exploatareii agricole”, în funcție de forma de organizare sunt:



MINISTERUL AGRICULTURII
ȘI DEZVOLTĂRII RURALE





ASOCIATIA GRUPUL DE ACTIUNE LOCALA CRISUL NEGRU

sediul: loc. Holod, nr 228, Jud. Bihor

e-mail: galcrisulnegru@gmail.com

web: www.galcrisulnegru.ro



- persoană fizică** înregistrată și autorizată în conformitate cu prevederile Ordonanței de Urgență a Guvernului nr. 44/2008, cu modificările și completările ulterioare:
 - individual și independent, ca persoană fizică autorizată (PFA);
 - ca întreprinzător titular al unei întreprinderi individuale (II);
 - ca întreprinzător titular al unei întreprinderi familiale (IF).
- asociat unic și administrator** al unei societăți cu răspundere limitată - SRL, înființată în baza Legii nr. 31/1990 republicată, cu modificările și completările ulterioare;
- asociat majoritar** (majoritate absolută 50%+1) și administrator al unei societăți cu răspundere limitată - SRL, înființată în baza Legii nr. 31/1990 republicată, cu modificările și completările ulterioare.

*Tânărul care se instalează (cel care reprezintă societatea în relația cu AFIR) va fi membrul asociat desemnat de către asociați ca **administrator** al societății.*

N.B.! Asociatul majoritar (50%+1) care participă la capitalul și managementul persoanei juridice va îndeplini calitatea de tânăr fermier în conformitate cu art. 2 din R. (UE) nr. 1305/2013 și va respecta dispozițiile aplicabile atât tânărului fermier care se stabilește în calitate de unic șef al exploatației, cât și tânărului fermier care exercită controlul efectiv asupra persoanei juridice în conformitate cu prevederile din R(UE) nr. 807/2014, art. 2.

În cazul persoanei juridice cu acționariat multiplu, tânărul fermier care urmează a se instala, trebuie să dețină cel puțin 50%+1 din acțiuni, exercitând control efectiv pe termen lung asupra persoanei juridice pe perioada de implementare și monitorizare a proiectului, respectiv de maximum 6 ani/8* ani (*în cazul exploatațiilor pomicole).

Conform Legii nr. 346 din 14 iulie 2004, cu completările și modificările ulterioare, privind stimularea înființării și dezvoltării întreprinderilor mici și mijlocii, prin întreprindere se înțelege: orice formă de organizare a unei activități economice, autorizată potrivit legilor în vigoare să realizeze activități de producție, și comerț, în scopul obținerii de venituri, în condiții de concurență, respectiv: societăți reglementate de Legea societăților nr. 31/1990, republicată, cu modificările și completările ulterioare, societăți cooperative, persoane fizice autorizate, întreprinzători titulari ai unei întreprinderi individuale și întreprinderi familiale, autorizate potrivit dispozițiilor legale în vigoare, care desfășoară activități economice

ATENȚIE!

Un singur reprezentant al unui SRL (asociat unic/ asociat majoritar și administrator) poate primi sprijin prin această sub- măsură.



MINISTERUL AGRICULTURII
ȘI DEZVOLTĂRII RURALE



PROIECT FINANȚAT DE
UNIUNEA EUROPEANĂ



ASOCIATIA GRUPUL DE ACTIUNE LOCALA CRISUL NEGRU

sediul: loc. Holod, nr 228, Jud. Bihor

e-mail: galcrisulnegru@gmail.com

web: www.galcrisulnegru.ro



În cadrul unei familii, doar unul din membri (soț-soție) poate să beneficieze de sprijin pentru instalare fie prin intermediul Măsurii 112 - Instalarea tinerilor fermieri, fie prin intermediul submăsurii 6.1 - Sprijin pentru instalarea tinerilor fermieri. De asemenea, în situația preluării exploatației de la soț/ soție nu se acordă punctaj la selecție pentru preluare integrală. Aceste condiții vor fi verificate și în cadrul Cererilor de finanțare depuse prin intermediul unui Grup de Acțiune Locală, cât și celor din teritoriul ITI. Contractele care conferă dreptul de folosință asupra terenurilor agricole trebuie să fie încheiate în numele solicitantului și valabile la momentul depunerii Cererii de finanțare.

Solicitantul nu va reduce dimensiunea economică prevăzută la depunerea Cererii de finanțare a exploatației agricole pe durata de execuție a proiectului cu mai mult de 15%. Prin excepție, în cazul pepinierelor marja de fluctuație de maximum 15% a dimensiunii economice poate fi mai mare. Cu toate acestea, dimensiunea economică a exploatației agricole nu va scădea, în nicio situație, sub pragul minim de 8.000 SO stabilit prin condițiile de eligibilitate. În cazul exploatațiilor care dețin animale, acestea vor fi în proprietatea persoanei autorizate/ societății.

Indiferent de forma de organizare, solicitanții trebuie să respecte încadrarea în categoria microîntreprinderi sau întreprinderi mici:

▫ **microîntreprinderi** - care au până la **9 salariați** și realizează o cifră de afaceri anuală netă sau dețin active totale de până la 2 milioane euro, echivalent în lei;

▫ **întreprinderi mici** - care au **între 10 și 49 de salariați** și realizează o cifră de afaceri anuală netă sau dețin active totale de până la 10 milioane euro, echivalent în lei.

N.B.! Înființarea unei noi întreprinderi, trebuie să mențină condiția privind microîntreprinderile/întreprinderile mici - ținând cont de întreprinderi partenere/legate, număr de salariați, cifră de afaceri. Se va verifica, inclusiv, condiția de întreprinderi partenere sau legate definite conform prevederilor Legii nr.346/2004, cu modificările și completările ulterioare, pentru încadrarea în categoria de microîntreprindere sau întreprindere mică. Vor fi eligibili solicitanții care desfășoară activitate agricolă numai prin intermediul formei de organizare în numele căreia solicită sprijinul, respectând totodată statutul de microîntreprindere/ întreprindere mică.

Întreprindere autonomă întreprinderea care deține mai puțin de 25% din capitalul social și/ sau drepturile de vot în structura altor întreprinderi și/ sau alte întreprinderi dețin mai puțin de 25% în întreprinderea dumneavoastră.

Întreprindere parteneră - întreprinderea care nu este clasificată ca întreprindere legată și care se află în următoarea relație cu altă/alte întreprindere/întreprinderi:



MINISTERUL AGRICULTURII
ȘI DEZVOLTĂRII RURALE





ASOCIATIA GRUPUL DE ACTIUNE LOCALA CRISUL NEGRU

sediul: loc. Holod, nr 228, Jud. Bihor

e-mail: galcrisulnegru@gmail.com

web: www.galcrisulnegru.ro



întreprinderea (din amonte) deține, individual sau în comun cu una ori mai multe întreprinderi legate, 25% sau mai mult din capitalul social ori din drepturile de vot ale unei alte întreprinderi (din aval);

Întreprindere legată - întreprinderea care se află în oricare dintre următoarele raporturi:

- a) întreprindere deține majoritatea drepturilor de vot ale acționarilor sau ale asociațiilor celeilalte întreprinderi;
- b) întreprindere are dreptul de a numi sau de a revoca majoritatea membrilor consiliului de administrație, de conducere ori de supraveghere a celeilalte întreprinderi;
- c) întreprindere are dreptul de a exercita o influență dominantă asupra celeilalte întreprinderi, în temeiul unui contract încheiat cu această întreprindere sau al unei clauze din statutul acesteia;
- d) întreprindere este acționară sau asociată a celeilalte întreprinderi și deține singură, în baza unui acord cu alți acționari ori asociați ai acelei întreprinderi, majoritatea drepturilor de vot ale acționarilor sau asociațiilor întreprinderii respective.

Se prezumă că nu există o influență dominantă dacă investitorii prevăzuți la alin. (3) al art. 42 din Legea nr.346/2004, nu sunt implicați direct sau indirect în conducerea întreprinderii respective, fără ca drepturile pe care le dețin în calitate lor de acționar sau asociat să fie prejudiciate.

Sunt considerate întreprinderi legate și întreprinderile între care există oricare dintre raporturile descrise la lit.a)-d), prin intermediul uneia ori mai multor întreprinderi sau prin oricare dintre investitorii prevăzuți la alin. (3) al art. 42 din Legea nr.346/2004.

Întreprinderile între care există oricare dintre raporturile descrise mai sus, prin intermediul unei persoane fizice sau al unui grup de persoane fizice care acționează de comun acord, sunt, de asemenea, considerate întreprinderi legate, dacă își desfășoară activitatea sau o parte din activitate pe aceeași piață relevantă ori pe piețe adiacente. O piață adiacentă este cea piață a unui produs sau a unui serviciu situată direct în amonte ori în aval pe piața în cauză.

Atenție! - Cu excepția cazurilor prevăzute la alin. (3) al art. 42 din Legea nr.346/2004, cu modificările și completările ulterioare, o întreprindere nu poate fi considerată mică sau mijlocie dacă cel puțin 25% din capitalul social ori din drepturile de vot ale acesteia sunt controlate, direct sau indirect, în comun ori cu titlu individual, de către una sau mai multe organisme ori colectivități publice.



MINISTERUL AGRICULTURII
ȘI DEZVOLTĂRII RURALE





ASOCIATIA GRUPUL DE ACTIUNE LOCALA CRISUL NEGRU

sediul: loc. Holod, nr 228, Jud. Bihor

e-mail: galcrisulnegru@gmail.com

web: www.galcrisulnegru.ro



- Solicitantul trebuie să respecte următoarele:
 - să fie persoană fizică autorizată/ întreprindere familială/individuală sau persoană juridică română;
 - să acționeze în nume propriu.

N.B.! Tânărul fermier solicitant al sprijinului de instalare nu trebuie să dețină părți sociale/ acțiuni în alte societăți care desfășoară activități agricole sau în alte forme de organizare constituite conform OUG 44/ 2008, cu excepția cooperativelor agricole și grupurilor de producători.

Un tânăr fermier poate face parte dintr-o cooperativă agricolă sau un grup de producători, sau să se înscrie ulterior instalării într-o astfel de formă de asociere, cu condiția menținerii statutului de șef al exploatației agricole.

Categoriile de solicitanți ai M2/2B „Sprijin pentru exploatațiile agricole”, restricționate de la finanțare, sunt, după caz:

- Solicitanții/beneficiarii/membrii asociațiilor de dezvoltare intercomunitară, după caz, înregistrați în registrul debitorilor AFIR, atât pentru Programul SAPARD, cât și pentru FEADR, care NU achită integral datoria față de AFIR, inclusiv dobânzile și majorările de întârziere până la semnarea Contractelor de finanțare;
- Beneficiarii Măsurii 112 „Instalarea tinerilor fermieri”, denumită în continuare 112, beneficiarii Măsurii 411-112 „Instalarea tinerilor fermieri” prin LEADER, denumită în continuare 411-112, și beneficiarii Măsurilor 141 „Sprijinirea fermelor agricole de semisubzistență ” denumită în continuare 141 și 411-141 „Sprijinirea fermelor agricole de semisubzistență ” prin LEADR, denumită în continuare 411-141 din cadrul PNDR 2007-2013, precum și beneficiarii M2/2B „Sprijin pentru exploatațiile agricole”.
- „Sprijin pentru instalarea tinerilor fermieri”, inclusiv din zona ITI, submăsurii 6.3 „Sprijin pentru dezvoltarea fermelor mici” inclusiv din zona ITI din PNDR 2014-2020;
- Exploatațiile care au beneficiat de sprijin prin intermediul Măsurii 112 „Instalarea tinerilor fermieri”, cele care au proiecte nefinalizate (fără statut de proiect finalizat sau reziliat) în cadrul Măsurii 141 „Sprijinirea fermelor agricole de semisubzistență ”, din PNDR 2007-2013, dar sunt restricționate și cele care au beneficiat de sprijin prin intermediul M2/2B „Sprijin pentru exploatațiile agricole” inclusiv din zona ITI 6.3 „Sprijin pentru dezvoltarea fermelor mici” inclusiv din zona ITI, din PNDR 2014-2020, indiferent dacă au finalizat sau nu proiectul;



MINISTERUL AGRICULTURII
ȘI DEZVOLTĂRII RURALE





ASOCIATIA GRUPUL DE ACTIUNE LOCALA CRISUL NEGRU
sediul: loc. Holod, nr 228, Jud. Bihor
e-mail: galcrisulnegru@gmail.com
web: www.galcrisulnegru.ro



Beneficiarii Contractelor de finanțare M2/2B „Sprijin pentru exploatațiile agricole” care depun proiecte pentru oricare dintre celelalte măsuri care privesc activități agricole (de exemplu: sM4.1, sM4.1a, sM4.2, s.M4.2a - inclusiv din zona ITI) din cadrul PNDR 2014 - 2020, până la acordarea celei de-a doua tranșe de plată din PNDR 2014-2020.

Este permisă accesarea submăsurii non-agricole 6.2/ 6.4 în același timp cu M2/2B „Sprijin pentru exploatațiile agricole”.

N.B.! Instalarea tinerilor fermieri reprezintă activitatea de administrare cu drepturi depline în calitate de șefi/ manageri ai unei exploatații agricole, pentru prima dată. Transferul exploatației se realizează prin intermediul documentelor de proprietate și/ sau arendă și/ sau concesiune. Exploatația agricolă cu dimensiunea cuprinsă între 8.000 și 50.000 SO produce în principal produse agricole vegetale și/ sau animale (materie primă) pentru consum uman și hrana animalelor. În dimensiunea economică a exploatației agricole, culturile și animalele care asigură consumul uman și hrana animalelor trebuie să reprezinte peste 75% din total SO, atât în anul 0 (conform definiției din prezentul Ghid al solicitantului) cât și la solicitarea acordării celei de a doua tranșe de plată (pe toată perioada de implementare și monitorizare a proiectului).

INSTALAREA TÂNĂRULUI FERMIER

Acest proces trebuie să fie început și să fie în curs de desfășurare la momentul depunerii Cererii de finanțare pentru accesarea sprijinului acordat prin intermediul acestei submăsuri.

Instalarea tânărului fermier se desfășoară în următoarele etape:

Etapa I: Înregistrarea tânărului fermier (care urmează să se instaleze) la Oficiul Registrului Comerțului ca microîntreprindere/întreprindere mică, având pentru prima dată obiect de activitate în domeniul agricol, cu maximum 24 de luni înaintea depunerii Cererii de finanțare (între timp, fermierul pregătește Planul de afaceri, organizează activitățile administrative, achiziționează bunuri pentru noua întreprindere, etc.), iar înscrierea la APIA și/ sau Registrul Exploatației de la ANSVSA/ DSVSA a exploatației deținute sub entitatea economică prin care solicită sprijin, se face în același termen de maximum 24 de luni.

Această etapă trebuie să fie încheiată înaintea depunerii Cererii de finanțare pentru această submăsură.



MINISTERUL AGRICULTURII
ȘI DEZVOLTĂRII RURALE





ASOCIATIA GRUPUL DE ACTIUNE LOCALA CRISUL NEGRU
sediul: loc. Holod, nr 228, Jud. Bihor
e-mail: galcrisulnegru@gmail.com
web: www.galcrisulnegru.ro



Etapa II: Depunerea și înregistrarea Cererii de finanțare însoțită de Planul de afaceri și documentele obligatorii (documentele justificative legate de baza materială cu activele deținute la momentul depunerii Cererii de finanțare), precum și documentele anexă;

- implementarea Planului de afaceri trebuie să înceapă în termen de cel mult 9 luni de la data deciziei de acordare a sprijinului;
- înaintea solicitării celei de-a doua tranșe de plată, beneficiarul face dovada creșterii performanțelor economice ale exploatației, prin comercializarea producției proprii în procent de minimum 10% din valoarea primei tranșe de plată.

Etapa III: Instalarea tânărului fermier este considerată finalizată la momentul implementării corecte a Planului de afaceri (adică la acordarea celei de-a doua tranșe de plată).

o solicitantul se angajează să devină fermier activ în termen de maximum 18 luni de la data încheierii instalării.

IMPLEMENTAREA CORECTĂ A PLANULUI DE AFACERI

A. Planul de afaceri trebuie să respecte obligatoriu următoarele condiții:

- îndeplinirea obiectivului de comercializare a producției agricole proprii în procent de minimum 10% din valoarea primei tranșe de plată, demonstrată prin documente justificative, în conformitate cu legislația în vigoare. *Se va lua în calcul valoarea cumulată pe toată perioada dintre semnarea Contractului de finanțare și solicitarea celei de-a doua tranșă de plată!*
- în cazul în care exploatația agricolă vizează creșterea animalelor, Planul de afaceri va prevedea în mod obligatoriu amenajări de gestionare a gunoiului de grajd (inclusiv dejecțiile de origine animală) conform normelor de mediu sau va descrie platforma deja existentă și conformă cu normele de mediu în vigoare (*după caz*);
- tânărul fermier (care se instalează) trebuie să își stabilească domiciliul⁴ în UAT-ul în care exploatația este înregistrată (*în cazul în care domiciliul nu este astfel stabilit*);
- în cazul în care tânărul fermier care se instalează, va fi încadrat într-o activitate salarizată, în termen de maximum 9 luni de la data semnării Contractului de finanțare, locul de muncă al acestuia (sediul social/punctul de lucru al angajatorului) trebuie să fie în aceeași UAT sau zona limitrofă a UAT în care este înregistrată exploatația (în cazul în care condiția nu este deja respectată);



MINISTERUL AGRICULTURII
ȘI DEZVOLTĂRII RURALE





ASOCIATIA GRUPUL DE ACTIUNE LOCALA CRISUL NEGRU

sediul: loc. Holod, nr 228, Jud. Bihor

e-mail: galcrisulnegru@gmail.com

web: www.galcrisulnegru.ro



- sediul social al beneficiarului va fi localizat în aceeași UAT în care este înregistrată exploatarea;
- prin Planul de afaceri trebuie să se demonstreze îmbunătățirea performanței generale a exploatarea agricole, astfel încât să reiasă modul în care se va dezvolta/moderniza exploatarea agricolă, creșterea productivității și toate aspectele legate de realizarea obiectivelor obligatorii și cele suplimentare propuse prin proiect, cu menținerea criteriilor de selecție și eligibilitate, îndeplinite la finanțare, pe toată perioada de implementare și monitorizare a proiectului.

În cazul nerespectării elementelor obligatorii de la punctul A, sumele acordate vor fi recuperate integral, iar cea de-a doua tranșă nu va mai fi acordată.

În cazul exploatarea predominant viticole sau apicole (SO majoritar) care au accesat/accesează PNS sau PNA, în Planul de afaceri va fi expusă modalitatea prin care se asigură complementaritatea dintre cele două programe, viabilitatea afacerii.

B. Planul de afaceri trebuie să prevadă cel puțin 3 obiective suplimentare, propuse de solicitant în vederea dezvoltării exploatarea vizate pentru sprijin.

În cazul nerespectării obiectivelor suplimentare, aferente punctului B, sumele acordate vor fi recuperate (după caz) proporțional cu ponderea obiectivelor neîndeplinite sau nu va mai fi acordată a doua tranșă/ va fi acordată parțial. Totalitatea obiectivelor (obligatorii împreună cu cele suplimentare) reprezintă 100%. Proporționalitatea se aplică la întreaga sumă de sprijin, iar fiecare obiectiv (obligatoriu și suplimentar) va fi considerat ca având o pondere egală pentru calcularea recuperării proporționale a sprijinului.

1. Prin urmare, în cazul neîndeplinirii obiectivelor suplimentare din Planul de afaceri, sprijinul se va recupera în acord cu ponderea aferentă obiectivelor suplimentare propuse de beneficiar și nerealizate din prima tranșă de sprijin și/ sau din cea de-a doua tranșă de sprijin, în funcție de valoarea sumei care necesită a fi recuperată din valoarea totală sprijinului. În cazul în care una sau mai multe acțiuni aferente obiectivului suplimentar nu a fost îndeplinită, obiectivul suplimentar va fi considerat neîndeplinit.

Foarte important!

Acțiunile cuprinse în Planul de afaceri pentru atingerea obiectivelor/ condițiilor minime și suplimentare vor fi consistente astfel încât sa se asigure rezonabilitatea Planului de afaceri propus raportat la exploatarea și cuantumul sprijinului

Foarte important!



MINISTERUL AGRICULTURII
ȘI DEZVOLTĂRII RURALE



PROIECT FINANȚAT DE
UNIUNEA EUROPEANĂ



ASOCIATIA GRUPUL DE ACTIUNE LOCALA CRISUL NEGRU

sediul: loc. Holod, nr 228, Jud. Bihor

e-mail: galcrisulnegru@gmail.com

web: www.galcrisulnegru.ro



- ✚ Pentru a putea beneficia de fonduri nerambursabile, tânărul fermier trebuie să se afle în proces de instalare într-o exploatație agricolă care are dimensiunea de minimum 8.000 SO (dimensiune minimă atinsă la momentul depunerii Cererii de finanțare și nu constituie creare de condiții artificiale consolidarea exploatației înainte de depunerea Cererii de finanțare), iar **înregistrarea pentru prima dată a microîntreprinderii/întreprinderii mici, sau pentru prima dată a unui cod CAEN agricol** în cadrul întreprinderii deja existente prin care solicită sprijin, trebuie să aibă loc cu **maximum 24 de luni** înaintea depunerii Cererii de finanțare la AFIR;
- ✚ Calculul SO se realizează pe baza coeficienților din Cererea de finanțare, conform tabelului de SO, anexat la Ghidul solicitantului;

N.B .! Condiția de 24 de luni anterioare depunerii Cererii de Finanțare se aplică și pentru înscrierea, pentru prima dată, la APIA și/ sau Registrul Exploatației de la ANSVSA/ DSVSA a exploatației agricole deținute de fermier, în calitatea de microîntreprindere/ întreprindere mică, și se aplică tuturor exploatațiilor, indiferent dacă ating, sau nu, dimensiunea minimă eligibilă la momentul înregistrării. Îndeplinirea condiției de eligibilitate privind dimensiunea minimă a exploatației se aplică la momentul depunerii Cererii de finanțare.

Tinerii solicitanți care sunt înregistrați și autorizați în conformitate cu prevederile *Ordonanței de Urgență a Guvernului nr. 44/ 2008 sau Legea societăților nr. 31/ 1990 republicată, cu modificările și completările ulterioare* de mai mult de 24 de luni înaintea depunerii Cererii de finanțare la AFIR, cu **activități non-agricole** (fără cod CAEN înregistrat în domeniul agricol), pot deveni **beneficiari eligibili**, numai în cazul în care, în termen de **maximum 24 de luni înainte de depunerea Cererii de finanțare**, întreprinderea solicitantă înregistrează și autorizează un cod CAEN agricol care să fie, de asemenea, în acord cu domeniul proiectului pentru M2/2B „Sprijin pentru exploatațiile agricole”, înscriind ulterior exploatația la APIA și/ sau Registrul Exploatației de la ANSVSA/ DSVSA.

Prin urmare, tinerii care solicită finanțare prin intermediul microîntreprinderii/ întreprinderii mici înființate cu mai mult de 24 de luni înaintea depunerii Cererii de finanțare, sunt eligibili cu îndeplinirea simultană a următoarelor condiții:

- să nu fi înscris niciodată o exploatație agricolă la APIA și/ sau Registrul Exploatației de la ANSVSA/ DSVSA;
- să nu fi avut niciodată înregistrat un cod CAEN cu profil agricol, decât în intervalul de maximum 24 de luni, înaintea depunerii Cererii de finanțare, în care este obligatorie înregistrarea codului CAEN agricol și



MINISTERUL AGRICULTURII
ȘI DEZVOLTĂRII RURALE



PROIECT FINANȚAT DE
UNIUNEA EUROPEANĂ



ASOCIATIA GRUPUL DE ACTIUNE LOCALA CRISUL NEGRU
sediul: loc. Holod, nr 228, Jud. Bihor
e-mail: galcrisulnegru@gmail.com
web: www.galcrisulnegru.ro



Înscrierea exploatației agricole la APIA și/ sau Registrul Exploatației de la ANSVSA/ DSVSA.

Condiția de 24 de luni cu privire la înregistrarea la ORC se aplică atât tânărului fermier, cât și microîntreprinderii/ întreprinderii mici

În cazul în care tânărul fermier a făcut parte în urmă cu mai mult de 24 de luni dintr-o altă întreprindere, ar putea fi eligibil cu condiția să nu mai activeze la momentul depunerii Cererii de finanțare în nicio altă întreprindere (nici în calitate de asociat/nici în calitate de administrator), cu excepția grupurilor de producători/cooperativelor agricole.

- ✚ În situația în care solicitantul depune proiect în calitate de asociat unic/ asociați multipli al unui SRL, se verifică la APIA, dacă anterior datei înregistrării PFA, II, IF, SRL în Registrul unic de identificare, asociatul unic/asociatul majoritar nu a fost șef de exploatație ca persoană fizică autorizată conform OUG nr. 44/2008, cu modificările și completările ulterioare, sau sub altă formă de organizare juridică și a beneficiat de sprijin FEADR prin măsura 112 și submăsura 6.1 și Măsura 121, respectiv submăsura 4.1 „Investiții în exploatații agricole” (situație în care solicitantul este deja instalat);
- ✚ Tânărul fermier solicitant al sprijinului de instalare nu poate combina măsuri/ submăsuri diferite prin intermediul aceleiași Plan de afaceri;
- ✚ Tânărul fermier poate accesa submăsuri non-agricole în orice moment al derulării proiectului, cu condiția ca Planurile de afaceri să fie separate pentru fiecare submăsură și să respecte condițiile de accesare; în schimb, NU poate accesa nicio măsură care vizează activități agricole; Un beneficiar poate accesa alte măsuri/ submăsuri din PNDR 2014-2020 care vizează activități agricole, doar după finalizarea implementării Planului de afaceri, respectiv după data plății sprijinului aferent celei de-a doua tranșe de plată;

O exploatație agricolă sau un tânăr fermier, NU pot primi sprijin prin această submăsură decât o singură dată;

- ✚ NU este permisă preluarea de exploatații agricole care au primit sprijin prin intermediul Măsurii 112 „Instalarea tinerilor fermieri” sau prin intermediul submăsurii 6.1 „Sprijin pentru instalarea tinerilor fermieri”, din PNDR 2014-2020;

Pentru evitarea creării de condiții artificiale, verificarea se face atât pentru tânărul fermier cât și pentru cedenți. NU este admisă fărâmițarea exploatațiilor agricole, în scopul creării în mod artificial de condiții necesare pentru a beneficia de sprijin (mai multe detalii privind înțelegerea condițiilor artificiale, puteți regăsi în Anexa nr. 16 Instrucțiuni privind evitarea creării de condiții artificiale în accesarea PNDR 2014-2020).



MINISTERUL AGRICULTURII
ȘI DEZVOLTĂRII RURALE



PROIECT FINANȚAT DE
UNIUNEA EUROPEANĂ



ASOCIATIA GRUPUL DE ACTIUNE LOCALA CRISUL NEGRU

sediul: loc. Holod, nr 228, Jud. Bihor

e-mail: galcrisulnegru@gmail.com

web: www.galcrisulnegru.ro



- ✚ Se va verifica, începând cu momentul înregistrării tânărului fermier, istoricul exploatației preluate pentru evitarea fracționării exploatațiilor cu dimensiunea mai mare de 50.000 SO în vederea accesării fondurilor FEADR.
- ✚ Pentru studenții înscriși la cursuri cu frecvență (la zi) care doresc să acceseze sprijin prin intermediul M2/2B „Sprijin pentru exploatațiile agricole”, unitatea de învățământ frecventată (facultatea) la care sunt înscriși trebuie să se afle în același UAT în care este înregistrată exploatația agricolă sau în zona limitrofă a acestuia.

N.B.! Sunt eligibili studenții care urmează modul de învățământ cu frecvență redusă (fără frecvență/ prin corespondență) indiferent de localizarea unității de învățământ frecventate.

Prevederea vizează, de exemplu, studenții care urmează cursuri la zi (cu frecvență) și nu sunt înscriși la o facultate din același UAT sau zonă limitrofă a UAT-ului în care este înregistrată exploatația, iar condiția trebuie îndeplinită în 9 luni de la data deciziei de acordare a sprijinului în mod similar condiției de eligibilitate privind locul de muncă al tânărului fermier. În cazul în care condiția nu poate fi îndeplinită, studentul va fi eligibil numai dacă urmează modul de învățământ cu frecvență redusă (fără frecvență/prin corespondență, etc), inclusiv prin trecerea la acest mod de învățământ în cele 9 luni mai sus menționate. În cazul studenților care urmează forma de învățământ „cu frecvență”, aceștia sunt eligibili indiferent de UAT în care se află unitatea de învățământ frecventată, numai dacă frecventează o facultate cu specializare în domeniul proiectului (conform HG nr. 580/2014 cu modificările și completările ulterioare, pentru studii universitare, ramurile de științe: „Ingineria resurselor vegetale și animale”, „Medicină veterinară”, ramura „Științe economice” - specializarea „Economie agroalimentară”).

Planul de afaceri trebuie să includă prezentarea modului de gestionare a exploatației de la distanță, respectiv studentul trebuie să dovedească, în acord cu fluxul tehnologic de cultivare a produselor vegetale/ creștere a animalelor, prezența sa activă în exploatație și modul de gestionare a afacerii în calitate de manager de exploatație. Astfel, se va dovedi modul de evitare a riscului gestionării afacerii agricole dintr-o localitate aflată la distanță față de exploatație.

N.B.! În situația în care, o exploatație se preia de la propria Persoană Fizică, aceasta trebuie să preia integral exploatația agricolă deținută, fără a primi punctaj la selecție. De asemenea, preluarea unei exploatații de la soț/soție trebuie să fie integrală și nu beneficiază de punctaj la selecție, pentru preluarea integrală a exploatațiilor agricole. Este interzisă terților folosința sau administrarea exploatației agricole beneficiară de sprijin!



MINISTERUL AGRICULTURII
ȘI DEZVOLTĂRII RURALE





ASOCIATIA GRUPUL DE ACTIUNE LOCALA CRISUL NEGRU
sediul: loc. Holod, nr 228, Jud. Bihor
e-mail: galcrisulnegru@gmail.com
web: www.galcrisulnegru.ro



5. CONDIȚII MINIME OBLIGATORII PENTRU ACORDAREA SPRIJINULUI

- Solicitantul trebuie să se încadreze în categoria beneficiarilor eligibili ai măsurii (microîntreprinderi și întreprinderi mici);
- Solicitantul are vârsta până în 40 ani;
- Solicitantul deține o exploatare agricolă cu dimensiunea economică cuprinsă între 8.000- 50.000 SO (conform Tabelului calcul coeficienti publicat pe site-ul GAL-ului);
- Solicitantul prezintă un plan de afaceri prin care va trebui să demonstreze că: se creează valoarea adăugată prin investițiile propuse/ se realizează un lanț scurt de comercializare/ investițiile solicitate îmbracă forma unui proiect integrat;
- Solicitantul deține competențe și aptitudini profesionale, îndeplinind cel puțin una dintre următoarele condiții: studii de specialitate în domeniul agricol/veterinar/economie agrară; competente în domeniul agricol dobândite prin participarea la cursuri de formare profesională (inclusiv cele de calificare profesională în domeniul agricol); Dacă nu deține aceste competențe, prezintă angajamentul de a dobândi competențele profesionale adecvate într-o perioadă de grație de maximum 36 de luni de la data încheierii contractului de finanțare cu AFIR.
- beneficiarul își va stabili domiciliul și sediul social în Unitatea Administrativ Teritorială în care este înregistrată exploatarea, și locul de muncă, în cazul în care este încadrat într-o activitate salarizată, în aceeași UAT sau zona limitrofă¹ a UAT în care este înregistrată exploatarea vizată pentru sprijin, până la momentul demarării implementării Planului de Afaceri, aceasta fiind o precondiție a gestionării eficiente a Planului de Afaceri - în cazul în care această condiție nu este îndeplinită la momentul depunerii cererii de finanțare;
- implementarea (demararea) Planului de afaceri trebuie să înceapă în termen de cel mult 9 luni de la data deciziei de acordare a sprijinului;
- □ solicitantul se angajează să devină fermier activ (conform art. 9 din Regulamentul (UE) nr. 1307/ 2013) în termen de maximum 18 luni de la data încheierii instalării;

¹ ZONA LIMITROFĂ - reprezintă zona constituită din UAT-urile aflate la o distanță de maxim 75 km (conform hartă rutieră) față de UAT în care este înregistrată exploatarea agricolă.



MINISTERUL AGRICULTURII
ȘI DEZVOLTĂRII RURALE





ASOCIATIA GRUPUL DE ACTIUNE LOCALA CRISUL NEGRU

sediul: loc. Holod, nr 228, Jud. Bihor

e-mail: galcrisulnegru@gmail.com

web: www.galcrisulnegru.ro



- In planul de afaceri se va preciza faptul ca se va comercializa producția proprie în procent de minimum 10 % din valoarea primei tranșe de plată. Acest aspect va fi verificat în momentul finalizării implementării planului de afaceri, solicitantul facind dovada astfel a creșterii performanțelor economice ale exploatației.
- Investiția trebuie să se realizeze în cadrul unei exploatații care se află pe teritoriul GAL;
- În cazul în care exploatația agricolă vizează creșterea animalelor, planul de afaceri va prevedea în mod obligatoriu amenajări de gestionare a gunoiului de grajd, conform normelor de mediu (cerința va fi verificată în momentul finalizării implementării planului de afaceri). Se va consulta în acest sens, Anexa 8 la Ghid - „Codul de bune practici agricole pentru protecția apelor împotriva poluării cu nitrați din surse agricole” și „Calculator - Cod Bune Practici Agricole”. În cazul în care exploatația deține amenajări privind gestionarea gunoiului de grajd, conformă cu cerințele de mediu și cele aferente Anexei 8 la Ghid, în Planul de afaceri se va descrie platforma și conformitatea acesteia cu cerințele normelor de mediu și dacă este cazul, se vor atașa documente justificative;
- în cazul înființării/ adaptării platformelor de gestionare a gunoiului de grajd se vor respecta: prevederile Codului de bune practici agricole pentru protecția apelor împotriva poluării cu nitrați din surse agricole aprobat prin Ordinul nr. 1270/ 2005, cu modificările și completările ulterioare, precum și Legea nr. 50/1991, cu modificările și completările ulterioare.

Platformele pentru gestionarea gunoiului de grajd se pot face în sistem:

- **Individual** (gospodăresc), caz în care solicitantul trebuie să aibă/prevedă platforme individuale conform prevederilor *Codului* de bune practici agricole pentru protecția apelor împotriva poluării cu nitrați din surse agricole, cu mențiunea că nu sunt acceptate ca platforme individuale: grămezile de compost cu pat de paie sau întăritură de pământ și grămezile de compost pe folii de plastic.

și/ sau

- **Comunal** - adaptate ținând cont de existența unei platforme comunale.

ATENȚIE! În funcție de tipul de platformă pentru gestionarea gunoiului de grajd, respectiv, construcție provizorie sau definitivă, conform Legii nr. 50/1991, pentru **terenul** pe care se va amenaja platforma solicitantul va prezenta dovada dreptului de proprietate sau a dreptului de folosință, în funcție de tipul construcției.

În cazul în care în UAT-ul respectiv sau în zonele limitrofe **există o platformă autorizată de gunoi de grajd comunală/ a unui agent economic**, solicitanții au obligația de a construi o amenajare minimă pentru depozitarea gunoiului de grajd, până la preluarea



MINISTERUL AGRICULTURII
ȘI DEZVOLTĂRII RURALE





ASOCIATIA GRUPUL DE ACTIUNE LOCALA CRISUL NEGRU

sediul: loc. Holod, nr 228, Jud. Bihor

e-mail: galcrisulnegru@gmail.com

web: www.galcrisulnegru.ro



acesteia de către Platforma Comunală/agentul economic autorizat și de a atașa la Cererea de finanțare, după caz:

Contractul de colectare a gunoiului de grajd încheiat între solicitant și deținătorul platformei

sau

Adeverință emisă de Primăria Comunei pe teritoriul căreia se regăsește platforma comunală, din care să rezulte faptul că aceasta va prelua gunoiul de grajd din exploatarea solicitantului.

Toate aceste elemente trebuie să fie descrise detaliat în Planul de afaceri și vor fi verificate pentru acordarea celei de-a doua tranșe de plată. Pentru a face dovada existenței platformei de gunoi grajd, la a doua tranșa de plată, se va prezenta, dacă este cazul, copia Autorizației de construire în baza Legii nr 50/1991 republicată, cu modificările și completările ulterioare.

În cazul în care la momentul depunerii Cererii de finanțare se face dovada existenței platformei de gunoi de grajd, la solicitarea celei de-a doua tranșe de plată nu mai este necesară prezentarea Autorizației de Construire (excepție fac cazurile în care a fost necesară extinderea acesteia pentru a acoperi capacitatea ca urmare a creșterii numărului de animale).

În conformitate cu prevederile legislației în vigoare, Autorizația de Construire se va prezenta la solicitarea celei de-a doua tranșe de plată pentru construcțiile cu caracter provizoriu/ definitiv care sunt propuse prin Planul de afaceri, cât și pentru cele existente asupra cărora se intervine cu modificări care necesită autorizarea lucrărilor, conform Legii 50/1991, cu modificările și completările ulterioare.

Foarte important!

Solicitanții acestei submăsuri care dețin exploatarea zootehnică/ mixte și care fac parte dintr-o asociație/ cooperativă care are concesionate/ închiriate suprafețe agricole reprezentând pajiști, în conformitate cu Ordinul MADR nr. 619/06.04.2015, vor ține cont în elaborarea Planului de afaceri de toate angajamentele luate ca urmare a aderării la acea asociație/ cooperativă și vor prezenta în cadrul acestuia, în secțiunea dedicată fluxului tehnologic, detaliile privind modalitatea de creștere a animalelor atât în perimetrul gospodăriei, cât și în afara acesteia, având în vedere că o perioadă importantă de timp animalele nu se regăsesc în exploatarea solicitantului/adăposturile din gospodărie. În cadrul planului de afaceri trebuie demonstrată sustenabilitatea și viabilitatea activității pentru care se solicită sprijin (inclusiv obținerea producției de către fermier și comercializarea acesteia și în perioada de pășunat). Atât în Planul de afaceri cât și în



MINISTERUL AGRICULTURII
ȘI DEZVOLTĂRII RURALE





ASOCIAȚIA GRUPUL DE ACȚIUNE LOCALA CRISUL NEGRU
sediul: loc. Holod, nr 228, Jud. Bihor
e-mail: galcrisulnegru@gmail.com
web: www.galcrisulnegru.ro



cadrul Cererii de finanțare trebuie menționate codurile ANSVSA (al solicitantului și asociației/cooperativei) în vederea verificării transferului animalelor.

Pentru exploatațiile pomicole și cele care vizează viticultura

În cazul înființării și reconversiei plantațiilor pomicole, vor fi luate în considerare pentru sprijin doar speciile eligibile și suprafețele incluse în Anexa aferentă Subprogramului Tematic Pomicol din cadrul național legislativ de implementare (STP), exceptând **culturile** din sectorul pomicol **în sere și solarii** (inclusiv tunele joase) și pepinierele, care pot fi înființate pe tot teritoriul național. Se aplică nota de favorabilitate, conform **metodologiei de calcul din cadrul Anexei 10** la prezentul Ghid al solicitantului (GS) aferente Subprogramului Tematic Pomicol (STP) din cadrul național legislativ de implementare. **Aceasta nu se aplică în cazul altor activități în afara acțiunilor de plantare.**

Astfel, sunt eligibile pentru sprijin proiectele pomicole implementate în UAT-urile care au nota de favorabilitate potențată $\geq 2,00$.

În cazul UAT-urilor care au nota de favorabilitate **potențată** (cu valori sub 2,00, așa cum sunt stabilite în Anexa nr. 10 aferentă STP), pot fi eligibile amplasamentele din cadrul UAT-ului respectiv, dacă solicitantul sprijinului furnizează AFIR un studiu avizat de ICDP Mărăcineni⁹, efectuat prin metodologia studiului privind zonarea speciilor pomicole, conform căruia se demonstrează că amplasamentul respectiv are o notă de favorabilitate naturală sau potențată $\geq 2,00$.

În cazul proiectelor din sectorul pomicol, se aplică doar „nota de favorabilitate potențată”, iar în cazul plantațiilor de afini „nota de favorabilitate potențată pH și precipitații” prevăzută în Anexa la Ghidul solicitantului aferent M2/2B „Sprijin pentru exploatațiile agricole”, indiferent dacă exploatațiile respective dețin (vizează), sau nu, sisteme de irigații.

În cazul exploatațiilor care presupun înființare și/ sau reconversia plantațiilor pomicole, materialul fructifer utilizat/ de înmulțire trebuie să fie din categoria biologică *certificat*, sau dintr-o categorie - superioară, cu excepția nucului și alunului, care poate fi material de plantare CAC (conformitas agraria communitatis). Acest document va fi prezentat obligatoriu la solicitarea celei de-a doua cereri de plată) și vor respecta condițiile prevăzute prin prezentul Ghid și Fișa tehnică a M2/2B „Sprijin pentru exploatațiile agricole”.

Solicitantul va indica în Planul de afaceri pentru furnizorul care îi va emite materialul săditor, certificat pentru îndeplinirea criteriului de selecție.



MINISTERUL AGRICULTURII
ȘI DEZVOLTĂRII RURALE



PROIECT FINANȚAT DE
UNIUNEA EUROPEANĂ



ASOCIATIA GRUPUL DE ACTIUNE LOCALA CRISUL NEGRU
sediul: loc. Holod, nr 228, Jud. Bihor
e-mail: galcrisulnegru@gmail.com
web: www.galcrisulnegru.ro



N.B.

În cazul în care prin intermediul Planului de afaceri solicitantul propune dezvoltarea unei exploatații pomicole, se vor respecta condițiile prevăzute în Legea pomiculturii nr.348/2003, cu modificările și completările ulterioare.

În cazul **investițiilor în exploatații viticole pentru soiurile de struguri de vin**, vor fi eligibile doar exploatațiile de viță de vie pentru vin din arealele viticole nominalizate prin OMADR 397/2003 pentru aprobarea Nominalizării arealelor viticole și încadrării localităților pe regiuni viticole, podgorii și centre viticole, cu modificările și completările ulterioare (*Anexa nr. 11 la Ghidul solicitantului*).

Foarte important!

În cazul proiectelor care vizează acțiuni **de plantare și/sau defrișare**, la momentul acordării celei de-a doua tranșe de plată, se va prezenta **autorizația de plantare / autorizația de defrișare (dacă este cazul)**, documente conform legislației în vigoare.

În cazul producătorilor de **semințe și material săditor**, la momentul depunerii Cererii de finanțare se va prezenta **autorizația pentru producerea, prelucrarea și comercializarea semințelor certificate și a materialului săditor**, documente conform legislației în vigoare.

Pregătirea profesională a tânărului fermier

Sunt **eligibili** solicitanții care au **vârsta de cel puțin 18 ani** împliniți la data depunerii Cererii de finanțare și au absolvit **minimum 8 clase**, dar trebuie de asemenea, și să dețină **competențe și aptitudini profesionale**, îndeplinind cel puțin una dintre următoarele condiții:

▫ studii **medii/superioare**10 în domeniul agricol/ veterinar/ economie agrară11;

sau

▫ formare profesională prin studii/ curs de calificare în domeniul agricol, agro-alimentar, veterinar sau economie agrară de cel calificare profesională, conform legislației aplicabile la momentul acordării certificatului de calificare profesională

sau

competențe în domeniul agricol12/ veterinar/ economie agrară dobândite prin participarea la programe de instruire/inițiere/specializare care **nu necesită** un document eliberat de **formatorii recunoscuți de către ANC** și presupune un număr de ore **sub numărul de ore aferent Nivelului I13** de calificare profesională;

sau



MINISTERUL AGRICULTURII
ȘI DEZVOLTĂRII RURALE





ASOCIATIA GRUPUL DE ACTIUNE LOCALA CRISUL NEGRU
sediul: loc. Holod, nr 228, Jud. Bihor
e-mail: galcrisulnegru@gmail.com
web: www.galcrisulnegru.ro



□ recunoașterea de către un centru de evaluare și certificare a competențelor profesionale obținute **pe alte căi decât cele formale autorizat ANC** a competențelor dobândite ca urmare a **experienței profesionale**;

sau

angajamentul de a dobândi competențele profesionale adecvate într-o perioadă de grație de maximum 33 de luni de la data adoptării deciziei individuale de acordare a ajutorului.

Pentru a îndeplini condiția de eligibilitate privind formarea profesională, sunt acceptate certificate de formare profesională/calificare/instruire, sub numărul de ore aferent Nivelului I de calificare (ținând cont de cele explicitate în nota de subsol) eliberate atât de formatori recunoscuți de către ANC, cât și de formatori nerecunoscuți, precum și certificatele de calificare eliberate de ANCA.

N.B.! Fermierul trebuie să dețină sau să își ia angajamentul de a dobândi competențe și calificări profesionale în raport cu tipul de activitate agricolă pe care urmează să o desfășoare (de exemplu: beneficiarul care înființează o exploatație zootehnică, trebuie să urmeze un curs de instruire în domeniul zootehnic), în maximum 33 de luni începând de la data deciziei individuale de acordare a sprijinului, dar nu mai mult de ultima tranșă de plată, pentru a-i permite acestuia să se conformeze condițiilor referitoare la dobândirea competențelor profesionale specificate în programul de dezvoltare rurală.

În ceea ce privește pregătirea profesională liceală/universitară/postuniversitară în domeniul agricol, în cazul în care ramura de pregătire nu este în domeniul vizat de proiect, studiile se vor completa un curs de instruire în domeniul vizat de proiect.

ATENȚIE!

În cazul studiilor de bază, **învățământul minim obligatoriu aplicabil în cazul beneficiarilor M2/2B „Sprijin pentru exploatațiile agricole” este de 8 clase** la care se adaugă **pregătirea profesională** în domeniul agricol/veterinar/economie agrară. În cazul solicitanților care dețin competențe profesionale conform OG nr. 129/2000 privind formarea profesională a adulților, aprobată prin Legea nr. 375/ 2002, modificată și completată prin OG nr. 76/ 2004, precum și actele normative subsecvente (referitoare la normele de aplicare, metodologiile, procedurile, clasificările și nomenclatoarele specifice), aceștia vor prezenta certificatul de calificare/absolvire emis de către o instituție recunoscută de Ministerul Educației Naționale.

În cazul solicitanților care se angajează că vor dobândi competențele profesionale adecvate într-o perioadă de grație de maximum 33 de luni de la data adoptării deciziei individuale de acordare a ajutorului, se prezintă **angajamentul de a efectua cursurile necesare dobândirii competențelor profesionale adecvate într-o perioadă de grație de**



MINISTERUL AGRICULTURII
ȘI DEZVOLTĂRII RURALE



PROIECT FINANȚAT DE
UNIUNEA EUROPEANĂ



ASOCIATIA GRUPUL DE ACTIUNE LOCALA CRISUL NEGRU
sediul: loc. Holod, nr 228, Jud. Bihor
e-mail: galcrisulnegru@gmail.com
web: www.galcrisulnegru.ro



maximum 33 de luni de la data adoptării deciziei individuale de acordare a ajutorului, dar nu mai târziu de data depunerii ultimei tranșe de plată.

N.B.! Pentru eligibilitatea solicitantului, este obligatoriu să se prezinte diploma SAU documentul justificativ a ultimei forme de învățământ absolvite (**minimum 8 clase**). Prin document justificativ se înțelege orice document legal valabil, inclusiv adeverință de absolvire sau suplimentul descriptiv al certificatelor de formare profesională autorizate de ANC care cuprinde această informație.

Planul de afaceri (PA)

Planul de afaceri va fi întocmit conform structurii modelului-cadru anexat la Ghid (Anexa 2) și trebuie să cuprindă detalii privind:

- **Prezentarea situației inițiale a exploatației agricole** (de ex. datele solicitantului, aria de cuprindere a activității, forma juridică a solicitantului, abilități profesionale, istoricul întreprinderii agricole, facilități de producție, dotarea exploatației);
- **Prezentarea etapelor și obiectivelor propuse pentru dezvoltarea exploatației agricole** (de ex. obiectivul general, obiectivele operaționale și suplimentare-planificarea îndeplinirii acestora, riscurile de implementare, standarde și norme europene legate de protecția muncii și de mediu și normele sanitare-veterinare, în cazul exploatațiilor agricole care vizează creșterea de animale, planul de amenajări pentru gestionarea gunoiului de grajd, conform normelor de mediu precum și previziunea bugetului de venituri - cheltuieli);
- **Prezentarea detaliată a acțiunilor**, precum cele legate de sustenabilitatea mediului și de utilizarea eficientă a resurselor, necesare pentru dezvoltarea exploatației agricole și/sau formarea sau consilierea (pentru îmbunătățirea economică propusă a exploatației, planul propus pentru formare și consiliere - pentru a îmbunătăți aptitudinile beneficiarilor și eficacitatea exploatației, restructurarea și diversificarea activităților agricole (evaluarea riscurilor de mediu și planificarea implementării), în funcție de aplicabilitatea și necesitatea acestora.
- **Gestionarea eficientă a Planului de afaceri** este condiționată de stabilirea domiciliului și a sediului social al tânărului fermier în UAT-ul în care este înregistrată exploatația agricolă. În cazul în care tânărul fermier care se instalează va fi încadrat într-o activitate salarizată, locul de muncă deținut (sediul social sau



MINISTERUL AGRICULTURII
ȘI DEZVOLTĂRII RURALE





ASOCIATIA GRUPUL DE ACTIUNE LOCALA CRISUL NEGRU
sediul: loc. Holod, nr 228, Jud. Bihor
e-mail: galcrisulnegru@gmail.com
web: www.galcrisulnegru.ro



punctul de lucru al firmei angajatoare) va fi în aceeași UAT sau zona limitrofă² a UAT în care este înregistrată exploatarea. Îndeplinirea condiționării se va realiza în maximum 9 luni de la data semnării Contractului de finanțare.

N.B.! Planul de afaceri nu poate cuprinde alte acțiuni din cadrul PNDR 2014-2020, în afara celor specifice M2/2B „Sprijin pentru exploatarea agricole”. și care nu sunt în acord cu obiectul de activitate efectiv al întreprinderii;

N.B.! Planul de afaceri trebuie să includă detalii privind obiectivele care se realizează demonstrând că sprijinul va fi utilizat inclusiv pentru modernizarea, dezvoltarea exploatarea, dar și pentru realizarea conformității cu standardele europene (în special cele legate de bunăstarea animalelor, în cazul în care exploatarea vizează creșterea animalelor).

6. CHELTUIELI ELIGIBILE ȘI NEELIGIBILE

Sprijinul va fi acordat pentru facilitarea începerii activităților agricole pentru instalarea tânărului fermier într-o exploatarea agricolă, pe baza Planului de afaceri. Toate cheltuielile propuse în Planul de afaceri, respectând condițiile prevăzute în prezentul Ghid și Fișa tehnică a M2/2B, inclusiv capitalul de lucru, achiziția de teren sau material biologic, efectuare de studii precum cel pentru sectorul pomicol, sau privind potențialul agricol (dacă e cazul) precum și activitățile relevante pentru implementarea corectă a Planului de afaceri aprobat pot fi eligibile, indiferent de natura acestora.

NB! În vederea modernizării/ dezvoltării exploatarea nu sunt permise acțiuni care să prevadă cheltuieli cu echipamente sau utilaje second-hand.

În cazul în care exploatarea agricolă vizează creșterea animalelor și condiția referitoare la existența platformei de gunoi de grajd nu este îndeplinită la momentul depunerii Cererii de finanțare, Planul de afaceri va prevedea obligatoriu obiective/amenajări minime de gestionare a gunoierului de grajd, conform codului de bune practici. Ca urmare, în Planul de afaceri vor fi prevăzute în mod obligatoriu amenajări de depozitare și gestionare a gunoierului de grajd (sau descrierea acestora în cazul în care deja există) destinate evitării infiltrării în pânza freatică a compușilor pe bază de nitriți și nitrați. Cerința ce va fi verificată în momentul finalizării implementării Planului de afaceri prin prezentarea NOTEI DE CONSTATARE PRIVIND CONDIȚIILE DE MEDIU emisa de Garda de Mediu. Nerealizarea acestei condiții majore va atrage după sine recuperarea întregului sprijin acordat.

² ZONA LIMITROFĂ - reprezintă zona constituită din UAT-urile aflate la o distanță de maxim 75 km (conform hartă rutieră) față de UAT în care este înregistrată exploatarea agricolă.



MINISTERUL AGRICULTURII
ȘI DEZVOLTĂRII RURALE





ASOCIATIA GRUPUL DE ACTIUNE LOCALA CRISUL NEGRU

sediul: loc. Holod, nr 228, Jud. Bihor

e-mail: galcrisulnegru@gmail.com

web: www.galcrisulnegru.ro



În cadrul Planului de afaceri se vor detalia elementele minime necesare asigurării conformității cu normele de mediu privind gestionarea platformelor de gunoi de grajd, iar calculele se vor efectua în baza metodologiei și a legislației aplicabile anexate (Anexa nr. 8), sau se va face dovada existenței acestora, respectiv se vor detalia în Planul de afaceri (secțiunea aferentă descrierii situației curente) amenajările existente care să fie în conformitate cu cerințele documentației de implementare pentru M2/2B. și din prezentul Ghid al solicitantului, având în vedere următoarele: Pentru calculul stabilirii capacitații maxime de stocare a gunoiului de grajd (Anexa nr. 8), este necesar ca fiecare beneficiar al cărui plan de afaceri vizează creșterea animalelor, să calculeze și să prevadă capacitatea de stocare aferentă gunoiului de grajd. Acest calcul se va întocmi prin introducerea datelor specifice în calculatorul de capacitate a platformei de gunoi fila ”producție de gunoi”. În ceea ce privește calculul standardului privind cantitatea maximă de îngrășăminte cu azot care pot fi aplicate pe terenul agricol, acestea se vor calcula prin introducerea datelor specifice în calculatorul privind cantitatea maxima de ingrasaminte care pot fi aplicate pe teren agricol din fila „AMN” . Excepție de la calculul privind cantitatea maximă de îngrășăminte cu azot care pot fi aplicate pe terenul agricol, fac tinerii fermieri care fac dovada încheierii unui contract cu o platformă de gunoi de grajd autorizată comunală / a unui agent economic sau cei care vor prezenta adeverință emisă de Primăria comunei în rază căreia se află platforma comunală de gunoi de grajd autorizată.

În cazul tinerilor fermieri care au încheiat un contract cu o platformă comunală de grajd, aceștia vor prezenta, în cadrul Planului de afaceri, modul în care se asigură capacitatea de stocare temporară a gunoiul de grajd, în cadrul exploatației, până la momentul colectării acesteia.

ATENȚIE! Construcțiile cu amenajarea platformelor de gestionare a gunoiului de grajd cu caracter permanent vor respecta prevederile Legii 50/1991 privind autorizarea executării lucrărilor de construcții. La depunerea ultimei cereri de plată se va prezenta, după caz, în baza Legii nr 50/1991, republicată, cu modificările și completările ulterioare **AUTORIZAȚIA DE CONSTRUIRE.**

În cazul în care solicitantul își propune ca obiectiv în Planul de afaceri înființarea/ adaptarea platformei de gestionare a gunoiului de grajd, pentru terenul pe care se construiește platforma, iar aceasta are caracter de construcție definitivă, solicitantul trebuie să prezinte, în conformitate cu prevederile Legii nr. 50/ 1991, republicată, cu modificările și completările ulterioare:

- la depunerea Cererii de finanțare: copia documentului care să certifice dreptul real principal (proprietate, uz, uzufruct, superficie, servitute)/dreptul de creanță asupra construcției, dacă solicitantul are deja terenul pe care se va construi/există platforma;



MINISTERUL AGRICULTURII
ȘI DEZVOLTĂRII RURALE





ASOCIATIA GRUPUL DE ACTIUNE LOCALA CRISUL NEGRU
sediul: loc. Holod, nr 228, Jud. Bihor
e-mail: galcrisulnegru@gmail.com
web: www.galcrisulnegru.ro



- la a doua tranșă de plată: copia documentului care să certifice dreptul real principal (proprietate, uz, uzufruct, superficie, servitute)/dreptul de creanță asupra terenului și copia Autorizației de construire, dacă solicitantul prevede în Planul de afaceri ca acțiune pentru îndeplinirea obiectivului, cumpărarea terenului pe care va construi platforma.

Pentru terenul pe care se va construi platforma de gestionare a gunoiului de grajd, la a doua tranșă de sprijin se verifică, atât construcția propriu-zisă, cât și documentul care să certifice dreptul real principal de folosință, în funcție de tipul de construcție (definitivă sau provizorie) a platformei pentru gunoi de grajd și autorizația de construire, în cazul în care Legea nr. 50/1991 impune aceste conformități.

Conformitatea cu normele de mediu privind platformele pentru gestionarea gunoiului de grajd, precum și respectarea elementelor mai sus menționate, vor fi validate la solicitarea tranșei a doua de plată.

N.B.! Îndeplinirea obiectivelor minime obligatorii aplicabile exploatației agricole și realizarea acțiunilor propuse pentru atingerea acestora, stabilite de beneficiar în Planul de afaceri, constituie **CONDIȚIE DE ELIGIBILITATE** pentru acordarea celei de-a doua tranșe de plată.

De asemenea, pentru exploatațiile care vizează creșterea animalelor, solicitantul are obligația de a respecta condițiile minime privind bunăstarea animalelor/ păsărilor prevăzute de legislația națională în vigoare, referitoare la adăposturi, hrană, apă, etc.

Planul de afaceri va menționa obligatoriu: titlul proiectului, data întocmirii acestuia și cursul de schimb EURO/ RON al Băncii Central Europene valabil la data elaborării acestuia.

- Implementarea Planului de afaceri trebuie să înceapă în termen de cel mult 9 luni de la data deciziei de acordare a sprijinului.
Verificarea îndeplinirii condițiilor de eligibilitate și a activităților prevăzute în Planul de afaceri se va efectua cel mult până la împlinirea a trei* ani (*cinci ani pentru exploatațiile pomicole) de la data aprobării deciziei individuale de acordare a sprijinului de instalare a tânărului fermier.
- În cazul nerespectării condițiilor de eligibilitate menționate în fișa tehnică a M2/2B „Sprijin pentru exploatațiile agricole”, precum și a celor obligatorii pentru implementarea corectă a Planului de afaceri, sprijinul acordat la prima tranșă de plată va fi recuperat integral și nu va mai fi plătită a doua tranșă de plată;
- În cazul nerespectării celorlalte obiective (suplimentare - minimum 3) asumate de către beneficiar prin Planul de afaceri, plata va fi realizată proporțional cu gradul de îndeplinire a obiectivelor asumate. În funcție de gradul de afectare,



MINISTERUL AGRICULTURII
ȘI DEZVOLTĂRII RURALE



PROIECT FINANȚAT DE
UNIUNEA EUROPEANĂ



ASOCIATIA GRUPUL DE ACTIUNE LOCALA CRISUL NEGRU

sediul: loc. Holod, nr 228, Jud. Bihor

e-mail: galcrisulnegru@gmail.com

web: www.galcrisulnegru.ro



gravitatea faptelor, etc, după caz, vor fi recuperate partial sumele deja acordate, respectiv proportional cu obiectivele nerealizate din Planul de afaceri afectate de neregulă, care nu mai îndeplinesc condițiile menționate.

Așadar, pentru neîndeplinirea condițiilor obligatorii pentru **implementarea corectă** a Planului de afaceri (conform secțiunii „implementarea corectă a Planului de afaceri”) se procedează la recuperarea integrală a sprijinului acordat și nu se mai acordă a doua tranșă de plată, iar în cazul **obiectivelor suplimentare** propuse de către beneficiar prin Planul de Afaceri, se aplică recuperarea proporțională a sprijinului.

ATENȚIE! AFIR va proceda la **recuperarea sprijinului acordat**, în mod **integral** dacă Planul de Afaceri **nu este implementat corect**, în cazul în care nu se respectă **obiectivele obligatorii**, iar sprijinul va fi recuperat proporțional cu obiectivele suplimentare nerealizate propuse în Planul de afaceri.

Totalitatea obiectivelor obligatorii și suplimentare propuse de către beneficiar din Planul de afaceri reprezintă 100% din totalul sumei de sprijin și vor avea procente egale. Prin urmare, în cazul neîndeplinirii obiectivelor suplimentare din Planul de afaceri, sprijinul se va recupera în acord cu ponderea aferentă obiectivelor propuse de beneficiar și nerealizate, din prima tranșă de sprijin, și/ sau din cea de-a doua tranșă de sprijin, în funcție de valoarea sumei care necesită a fi recuperată din valoarea totală a sprijinului.

Foarte important! Solicitanții acestei submăsuri, sub forma de organizare eligibilă pentru accesarea M2/2B „Sprijin pentru exploatațiile agricole”, au obligația de a-și înscrie TOATE suprafețele agricole deținute în Registrul Unic de Identificare la APIA/ Registrul Agricol, în perioada de depunere stabilită conform legislației naționale, odată cu depunerea cererii unice de plată pe suprafață și de a-și înregistra toate animalele înainte de data de referință la ANSVSA/ DSVSA/ Medic Veterinar/ANZ/ Registrul Agricol, fără a reduce dimensiunea economică a exploatației cu mai mult de 15 % cu excepția pepinierelor unde marja de fluctuație poate fi mai mare și cu păstrarea dimensiunii minime eligibile, **pe perioada de implementare, trei* ani (*cinci ani pentru exploatațiile pomicole) și monitorizare a proiectului (trei ani).**

Dimensiunea se va calcula în funcție de data deschiderii sesiunii de depunere, pe baza înregistrărilor din anul anterior depunerii cererii sau după caz, din ultima perioadă (campanie) de depunere (înregistrare) a cererii unice de plată pe suprafață în Registrul unic de identificare de la APIA din perioada de depunere, stabilita conform legislației naționale și/sau a ultimei înregistrări/actualizări în Registrul Exploatației de la ANSVSA/DSVSA efectuată înainte cu cel mult 30 de zile calendaristice față de data depunerii Cererii de finanțare.



MINISTERUL AGRICULTURII
ȘI DEZVOLTĂRII RURALE



PROIECT FINANȚAT DE
UNIUNEA EUROPEANĂ



ASOCIATIA GRUPUL DE ACTIUNE LOCALA CRISUL NEGRU
sediul: loc. Holod, nr 228, Jud. Bihor
e-mail: galcrisulnegru@gmail.com
web: www.galcrisulnegru.ro



N.B.! În cazul în care, în sistemul electronic APIA nu se pot vizualiza înregistrările efectuate de solicitant în timpul campaniei de depunere a cererilor unice de plată APIA, acesta poate depune o adeverință de la APIA din care să reiasă toate datele necesare îndeplinirii condițiilor eligibilitate și criteriilor de selecție care implică înscrieri la APIA.

Data de referință, respectiv anul 0 din Planul de afaceri reprezintă: ultima înregistrare/actualizare în Registrul Exploatației de la ANSVSA/DSVSA înainte cu cel mult 30 de zile calendaristice față de data depunerii Cererii de finanțare.

N.B.! În situația în care primăriile nu pot elibera copia registrului agricol cu situația curentă, se va depune copia ultimei înregistrări a registrului agricol însoțită de adeverință emisă de primărie privind situația curentă.

La cea de-a doua tranșă de plată se va verifica extrasul de la ANSVSA/ DSVSA/ Circumscripția veterinară și/ sau Registrul Unic de Identificare de la APIA și se va prezenta de către beneficiar copia Registrului Agricol pe anul în curs, pe baza cărora se va verifica păstrarea dimensiunii exploatației (SO).

Solicitantul nu va reduce dimensiunea economică prevăzută la depunerea Cererii de finanțare a exploatației agricole pe durata de execuție a proiectului cu mai mult de 15%. Prin excepție, în cazul pepinierelor marja de fluctuație de maximum 15% a dimensiunii economice poate fi mai mare. Cu toate acestea, dimensiunea economică a exploatației agricole nu va scădea, în nicio situație, sub pragul minim de 8.000 SO stabilit prin condițiile de eligibilitate.

Pe întreaga durată de execuție și monitorizare a proiectului se va păstra sectorul dominant pentru care proiectul a fost selectat și contractat.

Dimensiunea economică a exploatației agricole prevăzută la depunerea Cererii de finanțare poate crește pe durata de execuție păstrându-se sectorul dominant pentru care proiectul a fost selectat și contractat.

Demarcarea cu Programul Național Apicol (PNA) și Programul Național de Sprijin al sectorului Vitivinicol (PNS)

Conform prevederilor PNDR 2014-2020, cu privire la evitarea dublei finanțări din Capitolul 14 „Informații privind complementaritatea”, nu pot fi finanțate atât din PNDR cât și din PNA respectiv PNS aceleași tipuri de acțiuni, însă este permisă accesarea simultană a PNDR cu cele două programe.

Astfel:

Acțiunile eligibile prin **Programul Național de Sprijin al sectorului Vitivinicol (PNS)** în vigoare (www.madr.ro) nu sunt eligibile prin PNDR și nu pot fi cuprinse în obiectivele din planul de afaceri.



MINISTERUL AGRICULTURII
ȘI DEZVOLTĂRII RURALE





ASOCIATIA GRUPUL DE ACTIUNE LOCALA CRISUL NEGRU

sediul: loc. Holod, nr 228, Jud. Bihor

e-mail: galcrisulnegru@gmail.com

web: www.galcrisulnegru.ro



În ceea ce privește demarcarea cu **Programul Național Apicol (PNA) în vigoare** (www.madr.ro), solicitanții PNDR și PNA pot accesa simultan sprijin prin ambele programe cu condiția ca acțiunile sprijinite și/sau planificate și propuse spre finanțare de apicultor prin PNA să nu fie solicitate de acesta și prin PNDR 2014-2020 (obiectivele din Planul de Afaceri) și viceversa.

Condiția se aplică de la momentul solicitării sprijinului prin PNDR 2014-2020, iar lista cheltuielilor solicitate spre decontare de apicultor prin PNA (**atât PNA 2014-2016, cât și PNA 2017-2019**) nu este eligibilă prin PNDR 2014-2020, prin urmare nu se poate regăsi ca obiectiv în planul de afaceri depus la momentul cererii de finanțare.

Restricția de mai sus nu se aplică solicitanților care accesează M2/2B „Sprijin pentru exploatarea agricole” din PNDR pentru cheltuieli care nu sunt eligibile prin PNA 2014/2016 și/sau 2017-2019.

Mai multe detalii se pot regăsi în modelul-cadru al planului de afaceri aferent prezentului Ghid.

ACTIUNI/CHELTUIELI ELIGIBILE

- Implementarea obiectivelor prevăzute în planul de afaceri aprobat și care facilitează începerea activităților agricole

ACTIUNI/CHELTUIELI NEELIGIBILE

Conform prevederilor din Cap.8.1 din PNDR, nu sunt eligibile:

- achiziționarea de bunuri și echipamente ”second hand”;
- cheltuieli efectuate înainte de semnarea contractului de finanțare a proiectului;
- achiziția mijloacelor de transport pentru uz personal și pentru transport persoane;
- investițiile ce fac obiectul dublei finanțări care vizează aceleași costuri eligibile;
- cheltuieli în conformitate cu art. 69, alin (3) din R (UE) nr. 1303/2013 și anume:
 - a. dobânzi debitoare, cu excepția celor referitoare la granturi acordate sub forma unei subvenții pentru dobândă sau a unei subvenții pentru comisioanele de garantare;
 - c. taxa pe valoarea adăugată, cu excepția cazului în care aceasta nu se poate recupera în temeiul legislației naționale privind TVA-ul sau a prevederilor specifice pentru instrumente financiare;
- în cazul contractelor de leasing, celelalte costuri legate de contractele de leasing, cum ar fi marja locatorului, costurile de refinanțare a dobânzilor, cheltuielile generale și cheltuielile de asigurare.



MINISTERUL AGRICULTURII
ȘI DEZVOLTĂRII RURALE





7. SELECȚIA PROIECTELOR

Nr. Ctr.	CRITERII DE SELECȚIE	Punctaj
CS1.	<p>Se acorda punctaj daca prin planul de afaceri se propun investitii care vizeaza realizarea de produse traditionale;</p> <p>Propunerea trebuie să se regăsească în obiectivele suplimentare în cadrul Planului de Afaceri și solicitantul prezintă certificatul de produs traditional la depunerea cererii de plată tranșa II.</p>	1
CS2.	<p>Se acorda punctaj daca prin planul de afaceri se propune participarea in cadrul formelor asociative pentru comercializarea produselor;</p> <p>Solicitantul face dovada apartenenței sale la o formă asociativă pentru comercializarea produselor. Sau Solicitantul declară pe propria răspundere și își asumă că va adera la o formă asociativă pentru comercializarea produselor până la depunerea cererii de plată tranșa II.</p>	2
CS3.	<p>Se acorda punctaj daca prin planul de afaceri se propun solutii noi pentru comercializare;</p> <p>- E-shop/Livrare la domiciliu/Pachete personalizate cu ridicare de la poarta fermei</p>	2
CS4.	<p>Se acorda punctaj beneficiarilor eligibili care au un nivel de calificare in domeniul agricol;</p> <p>4.1. Studii medii/superioare în domeniul agricol/ veterinar/ economie agrară;</p>	Maximum 20
	<p>4.2. Cunoștințe în domeniul agricol dobândite prin participarea la programe de instruire</p>	20
CS5.	<p>Se acorda punctaj daca prin planul de afaceri se propune infiintarea de plantatii de pomi fructiferi din soiuri autohtone;</p> <p>Solicitantul își propune prin proiect sau demonstrează că deține/ dezvoltă la nivelul exploatației agricole și prevede în cadrul Planului de Afaceri ca va păstra / dezvolta soiuri autohtone (conform Catalogului oficial al soiurilor de plante de cultură din România elaborat de către ISTIS) pe toată durata de implementare si monitorizare a proiectului.</p>	10





	<p>Solicitantul își propune prin proiect sau demonstrează că deține/dezvoltă la nivelul exploatației agricole și prevede în cadrul Planului de afaceri că va păstra/ dezvoltă nucleul de soiuri autohtone de pomi fructiferi pe toată durata de implementare și monitorizare a proiectului (atât producere de semințe autohtone, material de plantare autohton cât și cultivarea soiurilor autohtone). Soiurile autohtone sunt cele obținute din sămânță autohtonă, și anume sămânța certificată în conformitate cu prevederile legislației în vigoare în domeniul calității semințelor, care a fost produsă pe teritoriul României din soiuri înregistrate în Catalogul oficial al soiurilor de plante de cultură din România elaborat de către Institutul de Stat pentru Testarea și Înregistrarea Soiurilor (ISTIS), ce se regăsește la adresa http://istis.ro/ Catalog-ISTIS, în anul respectiv de cerere, în dreptul cărora este înscris un cod care aparține menținătorilor din România.</p> <p>Punctajul se va acorda proporțional în funcție de ponderea nucleului soiurilor autohtone în total cultură vegetală (exprimată în SO) din cadrul exploatației.</p> <p>Acest criteriu se aplică pentru toate tipurile de activități agricole desfășurate sau care urmează a fi desfășurate, atât fermierilor care sunt autorizați pentru producerea de semințe și/sau material săditor (cu condiția să demonstreze ca acestea sunt soiuri autohtone), cât și în cazul fermierilor care cultivă (utilizează)/vor cultiva (utiliza) soiuri autohtone identificate în catalogul ISTIS.</p> <p>Pentru toți fermierii, atât pentru deținători de autorizații pentru producerea, prelucrarea și comercializarea semințelor și materialului săditor, cât și pentru fermierii care cultivă/vor cultiva aceste soiuri pentru consum, verificarea cu privire la soiul autohton se face pe baza documentelor de calitate și conformitate ale furnizorilor sau orice document echivalent (factură fiscală de achiziție/ document oficial de certificare a lotului de sămânță/ buletinul de analiză cu mențiunea sămânță "admisă pentru însămânțare"/ buletin de analiză oficială cu mențiunea "necesar propriu"/ etichetă oficială) ce se eliberează fiecărui fermier și în care se regăsesc nominalizate soiurile de semințe sau material săditor.</p> <p>Sămânța autohtonă este sămânța certificată în conformitate cu legislația națională în vigoare în dreptul căreia este înscris un cod care aparține menținătorilor din România, conform catalogului ISTIS.</p>	
CS6.	<p>Se acorda punctaj daca prin planul de afaceri se propune achizitionarea raselor autohtone.</p> <p>Solicitantul își propune prin proiect sau demonstrează că deține/ dezvoltă la nivelul exploatației agricole și prevede în cadrul Planului de Afaceri ca va păstra / dezvoltă nucleul de rase (rasele</p>	10



ASOCIATIA GRUPUL DE ACTIUNE LOCALA CRISUL NEGRU

sediul: loc. Holod, nr 228, Jud. Bihor

e-mail: galcrisulnegru@gmail.com

web: www.galcrisulnegru.ro



	<p>vor fi certificate și se vor regăsi în Registrul genealogic al raselor), pe toată durata de implementare și monitorizare a proiectului.</p> <p>Solicitantul își propune prin proiect sau demonstrează că deține/dezvoltă la nivelul exploatației agricole și prevede în cadrul Planului de afaceri că va păstra/ dezvoltă nucleul de rase pe toată durata de implementare și monitorizare a proiectului.</p> <p>Punctajul se va acorda pentru animalele pentru care se poate prezenta Certificatul de origine pentru animalele de rasă (indigene), la momentul depunerii Cererii de Finanțare sau la ultima plată, după caz, menționate în Anexa nr. 14 la Ghidul solicitantului eliberat de Asociațiile/ Organizațiile crescătorilor de animale, acreditate pentru întocmirea și menținerea registrului genealogic. Lista acestor organizații și asociații se regăsește în Anexa nr. 13 la Ghidul solicitantului.</p> <p>Punctajul se va acorda proportional în funcție de ponderea numărului de animale pentru care se prezintă certificate, în total efectiv de animale (exprimat în SO) din cadrul exploatației.</p> <p>În cazul exploatațiilor mixte când proiectul a fost încadrat pe sectorul vegetal / zootehnic (aceasta reprezentând componenta majoritară măsurată în SO din total exploatație) analiza SO a grupei de cultură / speciei de animale se va face comparativ cu totalul SO al sectorului vegetal/zootehnic, nu cu total SO al întregii exploatații.</p>	
CS7.	Proiecte care își propun crearea de locuri de muncă	55
TOTAL		100
Punctajul minim admis la finanțare este de 60 puncte		
Departajarea proiectelor cu același punctaj:		
<p>Selecția proiectelor se face în ordinea descrescătoare a punctajului de selecție în cadrul alocării disponibile pentru sesiunea de selecție, iar în cazul proiectelor cu același punctaj, departajarea acestora se va face în ordinea descrescătoare a dimensiunii economice (SO) a exploatației la momentul depunerii proiectului.</p>		



MINISTERUL AGRICULTURII
ȘI DEZVOLTĂRII RURALE





8. PROCEDURA DE EVALUARE ȘI SELECȚIE A PROIECTELOR DEPUSE ÎN CADRUL SDL

PRIMIREA ȘI EVALUAREA PROIECTELOR

FLUXUL PROCEDURAL PENTRU ACCESAREA FONDURILOR NERAMBURSABILE

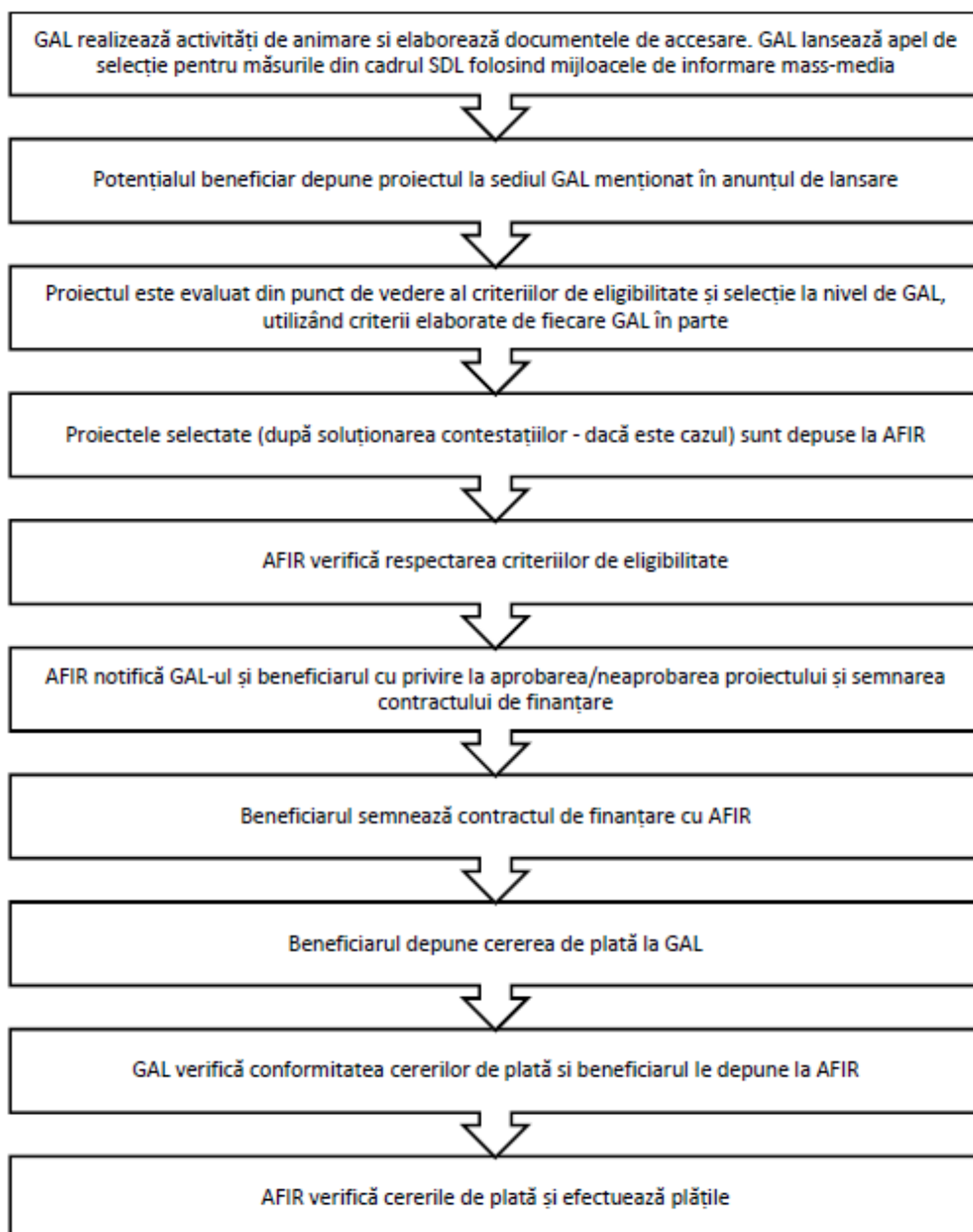

PERIOADA DE DEPUERE A PROIECTELOR: 10.09.2018 - 11.10.2018





ASOCIATIA GRUPUL DE ACTIUNE LOCALA CRISUL NEGRU
sediul: loc. Holod, nr 228, Jud. Bihor
e-mail: galcrisulnegru@gmail.com
web: www.galcrisulnegru.ro



Depunerea proiectelor în cadrul sesiunii aferente măsurii M2/2B se oprește înainte de termenul limită prevăzut în prezentul anunț, atunci când valoarea publică totală a proiectelor depuse având un punctaj estimat (autoevaluare/ prescoring) mai mare sau egal cu punctajul minim stabilit în Ghidul Solicitantului, excluzând valoarea publică totală a proiectelor retrase, ajunge la 110% din nivelul alocării sesiunii, cu excepția primelor 5 zile calendaristice din perioada de depunere când oprirea depunerilor de proiecte nu este condiționată de atingerea plafonului de 110% din nivelul alocării sesiunii.

Punctajul minim admis la finanțare: 60 puncte

Primirea și evaluarea proiectelor depuse, inclusiv termenele stabilite:

Proiectele se depun la biroul GAL Crisul Negru din localitatea **HOLOD, NR. 228, COMUNA HOLOD, JUD. BIHOR**, în intervalul orar 09:00-14:00 de luni până joi, iar vineri între orele 09:00-12:00 înaintea expirării datei limită de depunere a proiectelor.

Responsabilul din cadrul GAL înregistrează Cererea de finanțare în Registrul proiectelor, aplică acestuia un număr de înregistrare, iar solicitantul primește un bon cu acest număr de înregistrare.

Proiectul va fi înaintat departamentului tehnic responsabil de evaluarea proiectelor, care va efectua următorii pași:

- Verificarea conformității proiectului
- Verificarea eligibilității proiectului
- Verificarea criteriilor de selecție îndeplinite prin proiect.

GAL poate să solicite beneficiarului clarificări referitoare la îndeplinirea condițiilor de eligibilitate și selecție, dacă este cazul. Nu se vor lua în considerare clarificările de natură să modifice datele inițiale ale proiectului depus. Clarificările admise de GAL vor face parte integrantă din Cererea de finanțare și vor fi luate în considerare și de experții AFIR, în cazul în care proiectul va fi selectat.

Perioada de elaborare a raportului de evaluare:

Pentru toate proiectele evaluate la nivelul GAL, evaluatorii, stabiliți cu respectarea prevederilor SDL, vor verifica eligibilitatea proiectelor îndeplinirea principiilor de selecție și vor acorda punctajele aferente fiecărei cereri de finanțare. Toate verificările se realizează pe evaluări documentate, în baza unor fișe de verificare elaborate la nivelul GAL, datate și semnate de experții evaluatori angajați de GAL în termen de 60 de zile de la închiderea sesiunii de depunere a proiectelor.

Rezultatele procesului de evaluare, în primă fază se consemnează în Raportul de Selecție Intermediar. Acesta va fi semnat de către toți membrii prezenți ai Comitetului de Selecție. (reprezentanți legali sau alte persoane mandatate în acest sens de către



MINISTERUL AGRICULTURII
ȘI DEZVOLTĂRII RURALE





ASOCIATIA GRUPUL DE ACTIUNE LOCALA CRISUL NEGRU
sediul: loc. Holod, nr 228, Jud. Bihor
e-mail: galcrisulnegru@gmail.com
web: www.galcrisulnegru.ro



respectiv entităţi juridice, în conformitate cu prevederile statutare), specificându-se apartenenţa la mediul privat sau public - cu respectarea precizărilor din PNDR, cel puțin 51% din voturi sunt exprimate de parteneri din mediul privat și societate civilă. De asemenea, Raportul de selecție va prezenta semnătura reprezentantului CDRJ, care supervisează procesul de selecție. Avizarea Raportului de selecție de către reprezentantul CDRJ reprezintă garanția faptului că procedura de selecție a proiectelor s-a desfășurat corespunzător și s-au respectat principiile de selecție din fișa măsurii din SDL, precum și condițiile de transparență care trebuiau asigurate de către GAL.

Raportul de Selecție Intermediar va fi datat, avizat și de către Președintele GAL/Reprezentantul legal al GAL sau de un alt membru al Consiliului Director al GAL mandatat în acest sens.

Raportul de Selecție Intermediar se va completa în ziua întrunirii Comitetului de selecție a proiectelor și va fi publicat pe site-ul GAL: www.galcrisulnegru.ro, în următoarea zi a aprobării acestuia. **În baza Raportului de Selecție Intermediar, GAL va notifica aplicanții cu privire la rezultatele procesului de evaluare și selecție.**

Desfășurarea procedurii de soluționare a contestațiilor, inclusiv perioada și locația de depunere a contestațiilor:

Rezultatele procedurii de evaluare consemnate în **Raportul de Selecție Intermediar** și publicate pe site-ul GAL-ului pot fi contestate în termen de maximum 5 zile lucrătoare de la data primirii notificării de către solicitanți, respectiv în termen de maximum 15 zile de la data postării **Raportului de Selecție Intermediar** pe pagina de internet a GAL. Contestațiile vor fi depuse la sediul GAL și vor fi soluționate în termen de 30 de zile lucrătoare.

Perioada de elaborare a raportului de soluționare a contestațiilor și a raportului de selecție final: 30 zile lucrătoare de la depunerea ultimei contestații.

După soluționarea contestațiilor de către Comisia de Soluționare a Contestațiilor, GAL va publica Raportul de Contestații și **Raportului de Selecție Final** pe pagina proprie de internet, respectiv va notifica aplicanții cu privire la rezultatele procesului.

Comisia de Soluționare a Contestațiilor, este constituită din alți membri decât cei care sunt în componența Comitetului de Selecție, păstrând însă aceeași reprezentativitate.

Dacă după parcurgerea perioadei de contestații nu intervin modificări în ceea ce privește Raportul intermediar de selecție, se poate reîntruni Comitetul de Selecție în vederea aprobării Raportului de Selecție final sau GAL poate emite o Notă asumată și semnată de președintele /reprezentantul legal GAL (sau o persoană mandatată în acest sens) în care vor fi descrise toate etapele procedurii de evaluare și selecție aplicată și faptul că, după



MINISTERUL AGRICULTURII
ȘI DEZVOLTĂRII RURALE





ASOCIATIA GRUPUL DE ACTIUNE LOCALA CRISUL NEGRU
sediul: loc. Holod, nr 228, Jud. Bihor
e-mail: galcrisulnegru@gmail.com
web: www.galcrisulnegru.ro



parcursul tuturor etapelor, asupra Raportului Intermediar de Selecție nu au intervenit modificări, acesta devenind Raport final de selecție la data semnării Notei. GAL are obligația de a atașa această Notă la documentele emise de GAL care însoțesc proiectele selectate depuse la AFIR, precum și de a transmite o copie scanată a acesteia către CDRJ spre informare.

Modalitatea de desfășurare a procesului de selecție a proiectelor:

Toate verificările efectuate de către evaluatori vor respecta principiul de verificare “4 ochi”, respectiv vor fi semnate de către doi experți.

Fiecare persoană implicată în procesul de evaluare și selecție a proiectelor de la nivelul GAL (evaluatori, membrii Comitetului de Selecție și membrii Comisiei de soluționare a contestațiilor) are obligația de a respecta prevederile OG nr. 66/2011 privind evitarea conflictului de interese și prevederile Cap. XII al SDL - ”Descrierea mecanismelor de evitare a posibilelor conflicte de interese conform legislației naționale”.

Dacă pe parcursul implementării strategiei, în cadrul procesului de evaluare și selecție la nivelul GAL a unor proiecte, apar situații generatoare de conflict de interese, expertul GAL/expertul cooptat este obligat să se abțină de la luarea deciziei sau participarea la luarea unei decizii și să informeze managerul GAL, în vederea înlocuirii cu un alt expert evaluator.

Dacă, în urma verificărilor ulterioare, realizate de departamentele AFIR/DGDR AM PNDR/MADR se constată că nu s-au respectat regulile de evitare a conflictului de interese, așa cum sunt definite în legislația în vigoare, proiectul respectiv va fi declarat neeligibil, iar dacă a fost finanțat se va proceda la recuperarea sumelor conform legislației în vigoare.

Punctajul aferent criteriilor de selecție prevăzute în fișele măsurilor din SDL, se stabilește de către AGA, prioritate având criteriile care privesc aspectele inovative stabilite în SDL, caracteristice abordării LEADER.

Pentru selecția proiectelor, GAL prezintă „Fișa de verificare a criteriilor de selecție” (care poate fi și o secțiune din cadrul fișei generale de evaluare a proiectelor), întocmită în baza Manualului de procedură antementionat, de către experții compartimentului tehnic al GAL, pentru fiecare proiect în parte, și Comitetul de Selecție stabilește ierarhia acestor punctaje totale și proiectele care sunt selectate (în limita alocării bugetare pe măsura din SDL).



MINISTERUL AGRICULTURII
ȘI DEZVOLTĂRII RURALE





ASOCIATIA GRUPUL DE ACTIUNE LOCALA CRISUL NEGRU
sediul: loc. Holod, nr 228, Jud. Bihor
e-mail: galcrisulnegru@gmail.com
web: www.galcrisulnegru.ro



Selecția se face aplicând regula de „dublu cvorum”, respectiv pentru validarea voturilor, este necesar ca în momentul selecției să fie prezenți cel puțin 50% din membrii Comitetului de Selecție.

Dacă unul dintre proiectele depuse pentru selecție aparține unuia dintre membrii comitetului de selecție, persoana/organizația în cauză nu are drept de vot și nu va participa la întâlnirea comitetului respectiv.

Componența și obligațiile comitetului de selecție și a comitetului de soluționare a contestațiilor:

Membrii Comitetului de Selecție format din minimum 7 membri ai parteneriatului (pentru fiecare membru al comitetului de selecție se va stabili de asemenea, un membru supleant) din care vor fi prezenți minim 51% pentru entități private și societatea civilă din totalul membrilor care compun comitetul de selecție și ai Comisiei de Soluționare a Contestațiilor format din minimum 3 membri ai parteneriatului (pentru fiecare membru al comitetului de soluționare a contestațiilor se va stabili de asemenea, un membru supleant), în îndeplinirea atribuțiilor ce le revin, au următoarele obligații:

- de a respecta confidențialitatea lucrărilor și imparțialitatea în adoptarea deciziilor Comitetului de Selecție și Comisiei de Soluționare a Contestațiilor;
- adoptarea deciziilor în urma soluționării contestațiilor se face de către membri prezenți ai Comisiei de Soluționare a Contestațiilor, prin vot majoritar;
- se vor elabora decizii și vor fi adoptate de Comitetul de selecție sau respectiv a Comisiei de Soluționare a Contestațiilor, dacă este cazul de o contestație.

dacă unul din proiectele depuse pentru selectare, aparține unuia din membrii Comitetului de Selecție și ale Comisiei de Soluționare a Contestațiilor, persoana în cauză (organizația), nu are drept de vot și nu va participa la întâlnirea comitetului respectiv.

9. COMPLETAREA, DEPUNEREA ȘI VERIFICAREA DOSARULUI CERERII DE FINANȚARE

În cazul instalării tinerilor fermieri, principiul finanțării nerambursabile este acela al acordării unei sume forfetare pentru instalare.

Completarea, depunerea și verificarea dosarului Cererii de finanțare

Dosarul Cererii de finanțare conține Cererea de finanțare însoțită de Planul de afaceri și documentele justificative anexate.

Formularul standard al Cererii de finanțare este prezentat în Anexa 1 și Planul de afaceri



MINISTERUL AGRICULTURII
ȘI DEZVOLTĂRII RURALE





ASOCIATIA GRUPUL DE ACTIUNE LOCALA CRISUL NEGRU
sediul: loc. Holod, nr 228, Jud. Bihor
e-mail: galcrisulnegru@gmail.com
web: www.galcrisulnegru.ro



În Anexa nr. 2, la prezentul Ghid și sunt disponibile în format electronic, la adresa www.galcrisulnegru.ro, secțiunea dedicată M2/2B „Sprijin pentru exploatațiile agricole”.

COMPLETAREA CERERII DE FINANȚARE

Completarea Cererii de finanțare, inclusiv a anexelor acesteia, se va face conform modelului standard. Pentru **stabilirea dimensiunii economice a fermei și a valorii sprijinului de instalare** în Cererea de finanțare, se completează **tabelul cu Structura culturilor și calculul SO**.

În această secțiune a Cererii de finanțare se înscrie toată baza de producție (suprafețe, animale, pasări și familii de albine) pentru care solicitantul are documente de proprietate și/sau arendă/ concesiune sau alte documente în conformitate cu cele solicitate în capitolul 4.1 și care sunt înregistrate în Registrul Unic de Identificare de la APIA, și/sau în Registrul Exploatațiilor de la ANSVSA/ DSVSA/ Circumscripție Veterinară/ ANZ și în Registrul Agricol înainte de solicitarea sprijinului.

N.B.! Speciile de plante și de animale care nu se regăsesc în domeniile privind calculul SO (Structura culturilor și Structura producției zootehnice), nu sunt eligibile pentru calculul dimensiunii exploatației agricole.

Încadrarea plantelor de cultură și a animalelor în tabelul privind calculul SO se realizează conform Regulamentului (CE) nr. 1444/ 2002 și a Catalogului Oficial al soiurilor și plantelor de cultură din România, aflate pe site la adresa www.afir.info.

Coeficienții SO 2010 sunt calculați de compartimentul RICA, Industrie Alimentară, MADR, iar pentru stabilirea dimensiunii economice a exploatațiilor agricole se va ține cont de următorul algoritm:

- pentru pui, găini ouătoare, alte păsări valoarea SO se referă la 100 capete;
- pentru ciupercării valoarea SO se referă la 100 mp/an (detalii privind modalitatea de calcul se regăsesc în cadrul Cererii de Finanțare);
- pentru familii de albine valoarea SO este calculată pe stup.

La momentul **depunerii Cererii de finanțare**, solicitantul se va angaja să înregistreze exploatația zootehnică deținută ca **exploatație comercială de tip A16**, iar la data aprobării de către AFIR a **contractului de finanțare pentru acordarea sprijinului**, iar exploatația zootehnică trebuie să fie înregistrată la ANSVSA (conform Ordinului Președintelui ANSVSA nr. 16 din 16 martie 2010 pentru aprobarea Normei sanitare veterinare privind procedura de înregistrare/ autorizare sanitar-veterinară a unităților/ centrelor de colectare/ exploatațiilor de origine și a mijloacelor de transport din domeniul



MINISTERUL AGRICULTURII
ȘI DEZVOLTĂRII RURALE





ASOCIATIA GRUPUL DE ACTIUNE LOCALA CRISUL NEGRU
sediul: loc. Holod, nr 228, Jud. Bihor
e-mail: galcrisulnegru@gmail.com
web: www.galcrisulnegru.ro



sănătății și al bunăstării animalelor, a unităților implicate în depozitarea și neutralizarea subproduselor de origine animală care nu sunt destinate consumului uman și a produselor procesate, cu modificările și completările ulterioare), **prin prezentarea documentului care certifică înregistrarea** exploatației comerciale de tip A.

Foarte important!

Pentru exploatațiile care **vizează creșterea animalelor**, solicitanții trebuie să dețină în exploatația agricolă **construcții zootehnice adaptate** pentru creșterea animalelor și a pasărilor însoțite de **documentația doveditoare**.

Definiție!

Exploatație comercială de tip A reprezintă o exploatație de animale deținută de persoane fizice autorizate/ întreprinderi individuale/ întreprinderi familiale sau persoane juridice organizate în condițiile legii, înregistrate și autorizate de oficiul registrului comerțului, înregistrată în Sistemul național de identificare și înregistrare a animalelor, care îndeplinește **condițiile prevăzute în anexa nr. 50 la Ordinul ANSVSA nr. 16/2010 și este înregistrată sanitar-veterinar**.

Solicitantul are obligația declarării la APIA a **tuturor parcelelor agricole eligibile și neeligibile** pe care le utilizează, **nedeclararea** întregii suprafețe utilizate atrăgând după sine **sanctiuni** (art. 16 din *Regulamentul CE nr. 640/2014* cu modificările și completările ulterioare). Pentru a se înregistra la APIA, suprafața parcelei agricole să fie de cel puțin **0,3 ha**.

În cazul viilor, livezilor, culturilor de hamei, pepinierelor pomicole, pepinierelor viticole, arbuștilor fructiferi, suprafața minimă a parcelei trebuie să fie de cel puțin **0,1 ha**; Solicitanții trebuie să facă dovada existenței vetrei stupinei, deși terenul care formează această vatră **nu este obligatoriu să fie înregistrat la APIA**.

N.B.! La stabilirea dimensiunii exploatației agricole se ia în calcul **întreaga bază de producție**: suprafețe și culturi, animale și pasări pe specii și categorii, precum și familiile de albine, utilizând **tabelul privind calculul SO al exploatației**.

Foarte important!

- În situația în care suprafața declarată în Registrul Unic de Identificare APIA este mai mare decât cea din Registrul Agricol, proiectul este **NEELIGIBIL**, Suprafețele și culturile declarate la APIA trebuie să fie **identice** cu suprafețele și culturile completate de solicitant în Cererea de finanțare.
- În dimensiunea economică a exploatației agricole, **culturile și animalele care asigură consumul uman și hrana animalelor** trebuie să reprezinte **peste 75%** din



MINISTERUL AGRICULTURII
ȘI DEZVOLTĂRII RURALE



PROIECT FINANȚAT DE
UNIUNEA EUROPEANĂ



ASOCIATIA GRUPUL DE ACTIUNE LOCALA CRISUL NEGRU

sediul: loc. Holod, nr 228, Jud. Bihor

e-mail: galcrisulnegru@gmail.com

web: www.galcrisulnegru.ro



total SO, atât în anul 0 (conform definiției din prezentul Ghid al solicitantului) cât și la solicitarea acordării celei de a doua tranșe de plată (pe toată perioada de implementare și monitorizare a proiectului).

- SO-ul format din **porumb zaharat și/sau dovleci (cumulativ sau separat)** nu poate depăși 50% din total SO exploatație, atât în anul 0 (conform definiției din prezentul Ghid al solicitantului) cât și la solicitarea acordării celei de a doua tranșe de plată (pe toată perioada de implementare și monitorizare a proiectului).
- Cabalinele și produsele acestora nu sunt destinate consumului uman, ci acestea deservește munca în exploatație.
- Ciupercăriile înființate în beciurile caselor, respectiv terenuri non-agricole care nu pot figura în sistemul electronic de identificare a parcelelor agricole APIA, nu sunt eligibile pentru sprijin.
- Solicitanții care dețin exploatații agricole zootehnice (inclusiv apicole) nu au obligația să dețină baze de producție vegetală, dar trebuie să demonstreze în Planul de afaceri cum realizează întreținerea efectivului de animale;
- În cazul exploatațiilor afectate de calamități naturale, iar la vizita pe teren se constată calamitarea exploatației, solicitantul va prezenta document justificativ de confirmare a situației, în conformitate cu legislația în vigoare.

Definiție!

Anul „0” din Planul de afaceri reprezintă anul care include ultima perioadă de depunere a cererii unice de plată pe suprafață la APIA (depusă conform legislației naționale) și ultimele înregistrări efectuate în Registrul Exploatațiilor ANSVSA/DSVSA/Circumscripție Veterinară înaintea datei de referință. În cazul calculului SO conform punctului 1, precizat mai jos, se poate folosi și extrasul utilizatorului anterior (cedentul) de terenuri agricole (exploatație agricolă).

Calculul SO în funcție de perioada de desfășurare a sesiunii de proiecte se realizează astfel:

1. Pentru sesiunile de proiecte derulate în perioada 01 ianuarie - și până la data deschiderii sesiunilor de înregistrare a Cererilor de plată pe suprafață (APIA) se consultă și listează înregistrările din IACS - APIA din anul anterior;
2. Pentru sesiunile de proiecte derulate după începerea sesiunilor de înregistrare a cererilor de plată pe suprafața (APIA) se consultă și listează înregistrările din IACS - APIA din anul curent depunerii Cererilor de finanțare.



MINISTERUL AGRICULTURII
ȘI DEZVOLTĂRII RURALE





ASOCIATIA GRUPUL DE ACTIUNE LOCALA CRISUL NEGRU
sediul: loc. Holod, nr 228, Jud. Bihor
e-mail: galcrisulnegru@gmail.com
web: www.galcrisulnegru.ro



Așadar, rezultatul calcului dimensiunii exploatației agricole la data depunerii Cererii de finanțare coincide cu anul „0” din Planul de afaceri. Anul „0” se realizează pe baza înregistrărilor din ultima perioadă de depunere (înregistrare) a cererii unice de plată pe suprafață în Registrul unic de identificare de la APIA din perioada de depunere stabilită conform legislației naționale și/ sau în Registrul exploatațiilor ANSVSA/ DSVSA/ Circumscripția Veterinară conform situației existente în ferma zootehnică la momentul depunerii Cererii de finanțare, în nume propriu și/ sau al cedentului.

ULTIMA PERIOADĂ de depunere (înregistrare) a cererii unice de plată pe suprafață în registrul unic de identificare de la APIA, este anul în care au fost înregistrate suprafețe de teren la APIA, în numele formei de organizare a solicitantului (PFA, II, IF, SRL), începând cu anul 2016.

N.B.! Pentru completarea indicatorilor privind încadrarea în zonele normale, cu constrângeri specifice sau zone cu constrângeri semnificative, se vor utiliza listele - Anexa 15 la Ghidul solicitantului.

10. CONTRACTAREA FONDURILOR

DOCUMENTELE NECESARE LA ÎNCHEIEREA CONTRACTULUI DE FINANȚARE

1. Certificat care să ateste lipsa datoriilor restante fiscale și sociale emise de Direcția Generală a Finanțelor Publice, iar în cazul în care solicitantul este proprietar asupra imobilelor, se va depune Certificat emis de Primăria de pe raza căroră își au sediul social și punctele de lucru
2. Cazierul judiciar în original (fără înscrisuri privind sancțiuni economicofinanciare) al reprezentantului legal, valabil la data încheierii contractului.
3. Document emis de ANSVSA, prin care se certifică înregistrarea exploatației comerciale de tip A, conform Ordinului ANSVSA nr. 16 din 16.03.2010
4. Document de la bancă din care să rezulte următoarele: denumirea solicitantului, a unității bancare, adresa, codul IBAN.

DOCUMENTELE NECESARE LA A- II-A TRANȘĂ DE PLATĂ

A doua Cerere de plată se depune în maxim 33 de luni de la data semnării Contractului de finanțare, după verificarea îndeplinirii tuturor obiectivelor prevăzute în Planul de afaceri, inclusiv după implementarea standardelor europene (dacă este cazul) și reprezintă 25% din valoarea sprijinului aferent contractului de finanțare. Plata se va efectua în maxim 90 de



MINISTERUL AGRICULTURII
ȘI DEZVOLTĂRII RURALE





ASOCIATIA GRUPUL DE ACTIUNE LOCALA CRISUL NEGRU
sediul: loc. Holod, nr 228, Jud. Bihor
e-mail: galcrisulnegru@gmail.com
web: www.galcrisulnegru.ro



zile calendaristice de la data declarării conformității cererii de plată de către Autoritatea Contractantă.

Beneficiarul care la depunerea Cererii de finanțare și-a luat angajamentul de a dobândi competențele profesionale adecvate într-o perioadă de grație de maximum 33 de luni de la data semnării Contractului de finanțare, are obligația de a face dovada îndeplinirii angajamentului asumat, la depunerea celei de a doua tranșe de plată. În caz contrar, proiectul devine neeligibil, iar sprijinul acordat va fi recuperat integral.

11. ACHIZIȚIILE

Achizițiile realizate în cadrul proiectului vor respecta legislația națională și prevederile Contractului de Finanțare.

12. TERMENELE LIMITĂ ȘI CONDIȚIILE PENTRU DEPUNEREA CERERILOR DE PLATĂ

Dosarele Cererilor de Plată se depun inițial la GAL, în două exemplare, pe suport de hârtie, la care se atașează pe suport magnetic documentele întocmite de beneficiar. După verificarea de către GAL, beneficiarul depune documentația însoțită de Fișa de verificare a conformității DCP emisă de către GAL, la structurile teritoriale ale AFIR (OJFIR). Dosarul Cererii de Plată trebuie să cuprindă documentele justificative prevăzute în Instrucțiunile de plată (anexă la Contractul de finanțare).

Termenul limită de efectuare a plăților către beneficiar este de **maxim 90 de zile calendaristice** de la data înregistrării cererii de plată conforme.

13. MONITORIZAREA PROIECTULUI

Pe parcursul derulării proiectelor, GAL-ul v-a acorda finanțare unui număr de 6 exploatații agricole/beneficiari. După contractarea fiecărui proiect, GAL va comunica beneficiarului perioadele de raportare și metodele de monitorizare care vor fi aplicate de-a lungul implementării, care vor fi stabilite în funcție de tipul proiectului, complexitatea activităților propuse și durata de implementare a acestuia.

Una dintre metodele aplicate va fi cea de interviu telefonică (cel puțin trimestrială) a beneficiarului referitor la stadiul implementării proiectului. Informațiile obținute vor fi



MINISTERUL AGRICULTURII
ȘI DEZVOLTĂRII RURALE





ASOCIATIA GRUPUL DE ACTIUNE LOCALA CRISUL NEGRU

sediul: loc. Holod, nr 228, Jud. Bihor

e-mail: galcrisulnegru@gmail.com

web: www.galcrisulnegru.ro



înregistrate pe fișe de monitorizare, respectiv problemele și eventualele blocaje identificate vor fi rezolvate cu sprijinul departamentului tehnic.

GAL va întocmi un centralizator privind progresul proiectelor. Anual va fi întocmit un raport de monitorizare a proiectelor depuse la GAL, în urma căruia se va realiza o evaluare a progreselor, problemelor, blocajelor, rezultatelor sau a bunelor practici identificate în cea ce privește implementarea proiectelor finanțate prin GAL. Astfel vom primi o radiografie a stadiului de implementare a strategiei și vom avea posibilitatea de a îmbunătăți procesul de implementare, respectiv de a aplica bunele practici în următoarele proiecte și activități.

În cazul în care se identifică aceeași problema la nivelul a mai multor proiecte, GAL va organiza ședințe/workshop-uri pentru beneficiari în vederea clarificării acestora. Totodată va primi și va răspunde la întrebările beneficiarilor legate de proiectele selectate și dacă este cazul elaborează ghiduri practice pentru eficientizarea implementării acestora.

Aceste activități de monitorizare și evaluare vor asigura implementarea efectivă și la timp a proiectelor, inclusiv administrarea adecvată a resurselor proiectului și evaluarea activităților și rezultatelor acestuia. Monitorizarea oferă informații privind evoluția punerii în aplicare a programului în raport cu indicatorii de inputuri financiare, de realizări și de rezultate.

Activele corporale și necorporale rezultate din implementarea proiectelor finanțate prin LEADER, trebuie să fie incluse în categoria activelor proprii ale beneficiarului și să fie utilizate pentru activitatea care a beneficiat de finanțare nerambursabilă pentru minimum 5 ani de la data efectuării ultimei plăți. GAL are posibilitatea de a reduce această perioadă la 3 ani, în situația sprijinului sumă forfetară cu respectarea prevederilor specifice din Reg. 1303/2013.

ⁱ ZONA LIMITROFĂ - reprezintă zona constituită din UAT-urile aflate la o distanță de maxim 75 km (conform hartă rutieră) față de UAT în care este înregistrată exploatarea agricolă.



MINISTERUL AGRICULTURII
ȘI DEZVOLTĂRII RURALE

