

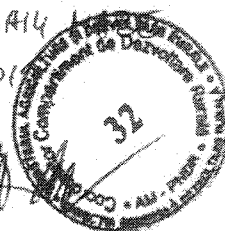

ASOCIATIA GRUPUL DE ACTIUNE LOCALA CRISUL NEGRU
sediul: loc. Holod, nr 228, Jud. Bihor
e-mail: galcrisulnegru@gmail.com
web: www.galcrisulnegru.ro



TVI 2A CORY JAI4
17.04.2019



APEL DE SELECȚIE

-detaliat-

M6/6B - Investitii in infrastructura turistica si de patrimoniu

Numărul de referință al sesiunii cererii de proiecte: 1/M6_6B/2019

Data lansării apelului de selecție: 02.05.2019

Data limită de depunere a proiectelor: 03.06.2019

Locul și intervalul orar în care se pot depune proiectele:

Proiectele se depun la biroul GAL Crisul Negru din localitatea HOLOD, NR. 228, COMUNA HOLOD, JUD. BIHOR, în intervalul orar 09:00-14:00 de luni până joi, iar vineri între orele 09:00-12:00 înaintea expirării datei limită de depunere a proiectelor.

Fondul disponibil pentru această sesiune: 78.041,03 EURO

INTENSITATEA SPRIJINULUI:

- pentru operațiunile generatoare de venit: până la 90%;
- pentru operațiunile generatoare de venit cu utilitate publică - până la 100%;
- pentru operațiunile negeneratoare de venit: până la 100%.

VALOAREA SPRIJINULUI: pana la 78,041,03 EUR/proiect

Categoriile de beneficiari eligibili:

- Comunele si asociatiile acestora stabilite in conformitate cu legislatia in vigoare
- ONG-uri, asezaminte de cult, asezaminte monahale

Model Cerere de Finanțare:

Versiunea editabilă a Cererii de finanțare se regăsește în ANEXA 1.1. Cerere de finanțare M6_6B_INFRASTRUCTURA_TURISM (pentru proiectele de investiții în infrastructură/piețe/turism) și ANEXA 1.2. Cerere de finanțare M6_6B_PATRIMONIU (pentru proiecte care vizează patrimoniul local) la prezentul apel de selecție



MINISTERUL AGRICULTURII
ȘI DEZVOLTĂRII RURALE





Documente justificative pe care trebuie să le depună solicitantul odată cu depunerea proiectului în conformitate cu cerințele fișei măsurii din SDL și ale Ghidului Solicitantului:

Documentele justificative pe care trebuie să le depună solicitantul odată cu ANEXA

1.1. Cerere de finanțare M6_6B_INFRASTRUCTURA_TURISM:

1. Studiu de Fezabilitate/Documentație de Avizare pentru Lucrări de Intervenții/Memoriu Justificativ, întocmite, avizate și verificate în condițiile legii și însoțite de toate studiile, expertizele, avizele și acordurile specifice fiecărui tip de investiție, conform reglementărilor legale în vigoare.

2.1 Certificat de Urbanism, completat și eliberat conform reglementărilor legale în vigoare și aflate în termenul de valabilitate la data depunerii cererii de finanțare.

3.1 Pentru comune și ADI

Inventarul bunurilor ce aparțin domeniului public al comunei/comunelor, întocmit conform legislației în vigoare privind proprietatea publică și regimul juridic al acesteia, atestat prin Hotărâre a Guvernului și publicat în Monitorul Oficial al României.

și

3.2 Hotărârea Consiliului Local privind aprobarea modificărilor și / sau completărilor la inventar în sensul includerii în domeniul public sau detalierii poziției globale existente sau clasificării unor drumuri neclasificate, cu respectarea prevederilor Art. 115 alin (7) din Legea nr. 215/ 2001, republicată, cu modificările și completările ulterioare, a administrației publice locale, adică să fi fost supusă controlului de legalitate al Prefectului, în condițiile legii și/sau

3.3 Avizul administratorului terenului aparținând domeniului public, altul decât cel administrat de primărie (dacă este cazul)

3.4 Pentru ONG-uri

Documente doveditoare de către ONG-uri privind dreptul de proprietate / administrare pe o perioadă de 10 ani, asupra bunurilor imobile la care se vor efectua lucrări, conform cererii de finanțare;

4. Document care să ateste că a depus documentația la ANPM (DOAR ÎN ETAPA DE CONTRACTARE DACĂ ESTE CAZUL):

4.1 Clasarea notificării

sau

4.2 Decizia etapei de încadrare, ca document final (prin care se precizează că proiectul nu se supune evaluării impactului asupra mediului și nici evaluării adecvate)

sau

4.3 Acord de mediu în cazul în care se impune evaluarea impactului preconizat asupra mediului

sau

4.4 Acord de mediu în cazul evaluării impactului asupra mediului și de evaluare adecvată (dacă este cazul).

4.5 Aviz Natura 2000 pentru proiectele care impun doar evaluare adecvată.





5. Avizul de conformitate al Operatorului Regional.

6. Hotărârea Consiliului Local / Hotaririle Consiliului Local în cazul ADI/
Hotararea Adunării Generale în cazul ONG pentru implementarea
proiectului, cu referire la următoarele puncte (obligatorii):

- necesitatea, oportunitatea și potențialul economic al investiției;
- lucrările vor fi prevăzute în bugetul/bugetele local/e pentru perioada de realizare a investiției;
- angajamentul de a suporta cheltuielile de mentenanță a investiției pe o perioadă de minimum 5 ani de la data efectuării ultimei plăți;
- numărul de locuitori deserviți de proiect / utilizatori direcți (pentru grădinițe, licee / școli profesionale, structuri tip „after-school”, creșe);
- caracteristici tehnice (lungimi, arii, volume, capacități etc.);
- agenții economici deserviți direct de investiție (dacă este cazul, număr și denumire);
- nominalizarea reprezentantului legal al comunei/ADI/ONG pentru relația cu AFIR în derularea proiectului.
- angajamentul de asigurare a cofinanțării, dacă este cazul.
- angajamentul că proiectul nu va fi generator de venit în cazul proiectelor care vizează infrastructura educațională (grădinițe)/socială

7.1 Certificatul de înregistrare fiscală

7.2 Încheiere privind înscrierea în Registrul Asociațiilor și Fundațiilor,
rămasă definitivă / Certificat de înregistrare în
Registrul Asociațiilor și Fundațiilor

7.2.1 Actul de înființare și statutul ADI/ONG

8. Certificate care să ateste lipsa datoriilor fiscale restante și graficul de
reeșalonare a datoriilor către bugetul consolidat (dacă este cazul).

DOAR ÎN ETAPA DE CONTRACTARE

9. Certificatul de cazier judiciar

DOAR ÎN ETAPA DE CONTRACTARE

10. Document emis de bancă/trezorerie care să conțină datele de iden- tificare ale
băncii/trezoreriei și ale contului aferent proiectului pentru care se solicită finanțare din
PNDR (denumirea, adresa băncii/ trezoreriei, codul IBAN al contului în care se derulează
operațiunile cu AFIR).

DOAR ÎN ETAPA DE CONTRACTARE DACĂ ESTE CAZUL

11.1 Notificare privind conformitatea proiectului cu condițiile de igienă și
sănătate publică

sau

11.2 Notificare că investiția nu face obiectul evaluării condițiilor de igienă și sănătate
publică, dacă este cazul.

12. Lista agenților economici deserviți de proiect, care va conține
denumirea, adresa, activitatea desfășurată, codul proiectului cu finanțare europeană și
valoarea totală a investiției, pentru fiecare investiție accesibilizată și a instituțiilor de
sociale și de interes public deservite direct de proiect.

13. Raport asupra utilizării programelor de finanțare nerambursabilă
întocmit de solicitant (va cuprinde obiective, tip de investiție, lista
cheltuielilor eligibile, costurile și stadiul proiectului, perioada derulării
contractului), pentru solicitanții care au mai beneficiat de finanțare





nerambursabilă începând cu anul 2002, pentru aceleași tipuri de investiții.

14.1. Autorizația de funcționare pentru infrastructura de apă uzată în cazul proiectelor care vizează înființarea, extinderea sau modernizarea infrastructurii de apă:

sau

14.2 Autorizația de funcționare a infrastructurii existente de apă/apă uzată în cazul extinderii infrastructurii apă / apă uzată.

14.3 Programul de măsuri dispus de autoritățile competente în domeniul gospodăririi apelor, sănătate publică, mediu în vederea îndeplinirii normelor de calitate stabilite de legislația în vigoare privind calitatea apei/ apei epurate în cazul în care autorizația de exploatare este suspendată.

sau

14.4 Procesul verbal de recepție la terminarea lucrărilor și Documentele care atestă că beneficiarul a solicitat organelor competente în domeniu emiterea autorizațiilor de funcționare (daca este cazul)

15. Notificare, care să certifice conformitatea proiectului cu legislația în vigoare pentru domeniul sanitar veterinar și ca prin realizarea investiției în conformitate cu proiectul verificat de DSVSA județeană, construcția va fi în concordanță cu legislația în vigoare pentru domeniul sanitar veterinar și pentru siguranța alimentelor, dacă este cazul.

16. Extrasul din strategie, care confirmă dacă investiția este în corelare cu orice strategie de dezvoltare națională / regională / județeană / locală aprobată, corespunzătoare domeniului de investiții precum și copia hotărârii de aprobare a strategiei.

Aviz de conformitate a proiectului cu obiectivele Strategiei Integrate de Dezvoltare Durabilă pentru Delta Dunării emis de Asociația Dezvoltare Intercomunitară Delta Dunării.

17. Proiectul tehnic va respecta prevederile legale în vigoare privind conținutul-cadru al documentației tehnico-economice aferente investițiilor publice, precum și a structurii și metodologiei de elaborare a devizului general pentru obiective de investiții și lucrări de intervenții. **DOAR ÎN ETAPA DE CONTRACTARE DACĂ ESTE CAZUL**

18. Copia Documentului de identitate al reprezentantului legal al beneficiarului.

19. Dovada achitării integrale a datoriei față de AFIR, inclusiv dobânzile și majorările de întârziere, dacă este cazul
DOAR ÎN ETAPA DE CONTRACTARE DACĂ ESTE CAZUL

20. Alte documente justificative (Se vor specifica după caz)

Documentele justificative pe care trebuie să le depună solicitantul odată cu ANEXA 1.2. Cerere de finanțare M6_6B_PATRIMONIU:





1.1 Studiu de Fezabilitate/Documentație de Avizare pentru Lucrări de intervenții, întocmite, avizate și verificate în condițiile legii și însoțite de toate studiile, expertizele, avizele și acordurile specifice fiecărui tip de investiție, conform reglementărilor legale în vigoare

sau

1.2 Memoriu justificativ

2. Certificat de Urbanism completat și eliberat conform reglementărilor legale în vigoare și aflate în termenul de valabilitate la data depunerii cererii de finanțare.

3.1 Inventarul bunurilor ce aparțin domeniului public al comunei/comunelor, întocmit conform legislației în vigoare privind proprietatea publică și regimul juridic al acesteia, atestat prin Hotărâre a Guvernului și publicat în Monitorul Oficial al României.

și

Hotărârea Consiliului Local privind aprobarea modificărilor și / sau completărilor la inventarul bunurilor ce aparțin domeniului public al comunei, cu respectarea prevederilor Art. 115 alin (7) din Legea nr.215/ 2001, republicată, cu modificările și completările ulterioare, a administrației publice locale, adică să fi fost supusă controlului de legalitate al Prefectului, în condițiile legii.

3.2. Documente doveditoare ale dreptului de proprietate / administrare al ONGurilor, Unităților de cult, Persoanelor fizice autorizate / societăților comerciale pe o perioadă de 10 ani, asupra bunurilor imobile la care se vor efectua lucrări conform cererii de finanțare;

4. Document care să ateste ca solicitantul a depus documentația la ANPM (DOAR ÎN ETAPA DE CONTRACTARE DACĂ ESTE CAZUL):

4.1 Clasarea notificării

sau

4.2 Decizia etapei de încadrare, ca document final (prin care se precizează că proiectul nu se supune evaluării impactului asupra mediului și nici evaluării adecvate)

sau

4.3 Acord de mediu în cazul în care se impune evaluarea impactului preconizat asupra mediului

sau

4.4 Acord de mediu în cazul evaluării impactului asupra mediului și de evaluare adecvată (dacă este cazul).

4.5 Aviz Natura 2000 pentru proiectele care impun doar evaluare adecvată.

5.1 Hotărârea Consiliului Local pentru implementarea proiectului, cu referire la următoarele puncte (obligatorii):

- necesitatea și oportunitatea investiției;
- lucrările sunt prevăzute în bugetul/bugetele local/e pentru perioada de realizare a investiției;
- angajamentul de a suporta cheltuielile de întreținere și / sau reparare a investiției pe o perioadă de minimum 5 ani de la data efectuării ultimei plăți;
- caracteristici tehnice (lungimi, arii, volume, capacități etc.)
- nominalizarea reprezentantului legal al comunei pentru relația cu AFIR în derularea proiectului
- detalierea activităților sociale/culturale desfășurate în ultimele 12 luni, anterioare datei depunerii Cererii de finanțare.





sau

5.2 Hotărârea Adunării Generale pentru implementarea proiectului specific fiecărei categorii de solicitanți cu referire la însușirea / aprobarea de către ONG, Unitate de cult, Persoană fizică autorizată / Societate Comercială a următoarelor (condiții obligatorii):

- necesitatea și oportunitatea investiției;
- lucrările sunt prevăzute în bugetul solicitantului pentru perioada de realizare a investiției;
- angajamentul de a suporta cheltuielile de întreținere și / sau reparare a investiției pe o perioadă de minimum 5 ani de la data efectuării ultimei plăți;
- caracteristici tehnice investiției / investițiilor propuse (lungimi, arii, volume, capacități etc.);
- nominalizarea reprezentantului legal al solicitantului pentru relația cu AFIR în derularea proiectului
- detalierea activităților sociale/culturale desfășurate în ultimele 12 luni, anterioare datei depunerii Cererii de finanțare.

6.1 Certificatul de înregistrare fiscală

6.2 Încheiere privind înscrierea în Registrul Asociațiilor și Fundațiilor, rămasă definitivă / Certificat de înregistrare în Registrul Asociațiilor și Fundațiilor

6.2.1 Actul de înființare și statutul ONG

Sau

6.2.2 Actul de înființare și statutul Așezământului Monahal (Mănăstire , Schit sau Metoc)

sau

6.2.3 Actul Constituiiv, Certificatul de înregistrare a firmei, Hotărârea tribunalului de pe lângă ONRC, Certificat constatator eliberat de ONRC

7. Document de la bancă / trezorerie cu datele de identificare ale băncii / trezoreriei și ale contului aferent proiectului FEADR (denumirea, adresa băncii / trezoreriei, codul IBAN al contului în care se derulează operațiunile cu AFIR).

DOAR ÎN ETAPA DE CONTRACTARE

8. Certificate care să ateste lipsa datoriilor fiscale restante și graficul de reeșalonare a datoriilor către bugetul consolidat (daca este cazul).

DOAR ÎN ETAPA DE CONTRACTARE

9. Certificatul de cazier judiciar

DOAR ÎN ETAPA DE CONTRACTARE

10. Raport asupra utilizării programelor de finanțare nerambursabilă întocmit de solicitant (va cuprinde amplasamentul, obiective, tip de investiție, lista cheltuielilor eligibile, costuri și stadiul proiectului, perioada derulării proiectului), pentru solicitanții care au mai beneficiat de finanțare nerambursabilă începând cu anul 2007 pentru aceleași tipuri de investiții.

11.1 Notificare privind conformitatea proiectului cu condițiile de igienă și sănătate publică

sau

11.2 Notificare că investiția nu face obiectul evaluării condițiilor de igienă și sănătate publică, dacă este cazul.





12. Declarația pe propria răspundere din care să reiasă că după realizarea investiției din patrimoniul cultural de clasă B, aceasta va fi înscrisă într-o rețea de promovare turistică
13. Avizul emis de către Ministerul Culturii sau, după caz, de către serviciile publice deconcentrate ale Ministerului Culturii, respectiv Direcțiile Județene pentru Cultura pe raza cărora sunt amplasate obiectivele, conform Legii 422/2001 privind protejarea monumentelor istorice, republicată, cu modificările și completările ulterioare, care să confirme faptul că obiectivul propus spre finanțare face parte din patrimoniul cultural de interes local - grupa B și că se poate interveni asupra lui (documentația este adecvată)
14. Dovada eliberată de Muzeul județean, prin care se certifică verificarea documentației pe teren, dacă este cazul, asupra unor intervenții antropice cu caracter arheologic în perimetrul aferent proiectului propus pentru finanțare nerambursabilă (OG 43/2000, republicată, cu modificările și completările ulterioare)
15. Extrasul din strategie din care rezultă că investiția este în corelare cu orice strategie de dezvoltare națională / regională / județeană / locală aprobată, corespunzătoare domeniului de investiții, precum și copia documentului de aprobare a Strategiei sau
- 15.1 Aviz de conformitate a proiectului cu obiectivele Strategiei Integrate de Dezvoltare Durabilă pentru Delta Dunării emis de Asociația Dezvoltare Intercomunitară Delta Dunării
16. Document eliberat de Primărie/ Centrul eparhial (în cazul Unităților de Cult)/Comitet director al ONG/Societate comercială, din care să rezulte numărul de activități desfășurate ce au avut loc în ultimele 12 luni, anterioare datei depunerii Cererii de Finanțare
17. Proiectul tehnic va respecta prevederile legale în vigoare privind conținutul-cadru al documentației tehnico-economice aferente investițiilor publice, precum și a structurii și metodologiei de elaborare a devizului general pentru obiective de investiții și lucrări de intervenții.
DOAR ÎN ETAPA DE CONTRACTARE DACĂ ESTE CAZUL
18. Copia Documentului de identitate al reprezentantului legal al beneficiarului.
19. Dovada achitării integrale a datoriei față de AFIR, inclusiv dobânzile și majorările de întârziere, dacă este cazul
DOAR ÎN ETAPA DE CONTRACTARE DACĂ ESTE CAZUL
20. Alte documente justificative (se vor specifica după caz)

Cerințele de conformitate și eligibilitate pe care trebuie să la îndeplinească solicitantul, și criteriile de selecție cu punctajele aferente:

CERINȚELE DE CONFORMITATE:





1. Solicitantul a utilizat ultima variantă de pe site-ul GAL a Cererii de Finanțare?
DA sau **NU**

2. Dosarul Cererii de Finanțare este legat, iar documentele pe care le conține sunt numerotate de către solicitant?
DA sau **NU**

3. Dosarul Cererii de finanțare este legat, iar documentele pe care le conține sunt numerotate de către solicitant?
DA **NU**

4. Referințele din Cererea de finanțare corespund cu numărul paginii la care se află documentele din Dosarul Cererii de finanțare?
DA **NU**

5. Cererea de finanțare este completată și semnată de solicitant?
DA **NU**

6. Solicitantul a completat lista documentelor anexă obligatorii și cele impuse de tipul măsurii?
DA **NU**

7. Solicitantul a atașat la Cererea de finanțare toate documentele anexă obligatorii din listă?
DA **NU**

8. Copia electronică a Cererii de finanțare corespunde cu dosarul original pe suport de hârtie?
DA **NU**

9. Copia scanată a documentelor atașate Cererii de finanțare este prezentată alături de forma electronică a Cererii de finanțare?
DA **NU**

10. Solicitantul a completat coloanele din bugetul indicativ?
DA **NU** **NU ESTE CAZUL**

11. Solicitantul a bifat punctele corespunzătoare proiectului, din Declarația pe propria răspundere a solicitantului ?
DA sau **NU**





METODOLOGIE DE VERIFICARE A CRITERIILOR DE CONFORMITATE:

1. Solicitantul a utilizat ultima variantă de pe site-ul GAL a Cererii de Finanțare?

Se verifica pe site-ul GAL daca solicitantul a utilizat ultima varianta a cererii de finantare aferenta masurii.

Daca a utilizat varianta anterioara (nu cea existenta pe site-ul Agentiei), cererea de finantare este declarata neconforma.

2. Dosarul Cererii de Finanțare este legat, iar documentele pe care le conține sunt numerotate de către solicitant?

Se verifica daca Dosarul cererii de finantare este legat, iar documentele pe care le contine sunt numerotate de catre beneficiar.

Daca nu, se bifeaza casuta NU si se specifica la rubrica "Observatii" iar cererea de finantare este declarata neconforma.

3. Dosarul Cererii de finanțare este legat, iar documentele pe care le conține sunt numerotate de către solicitant?

Se verifică dacă Dosarul Cererii de finanțare este legat, iar documentele pe care le conține sunt numerotate de către solicitant.

4. Referințele din Cererea de finanțare corespund cu numărul paginii la care se află documentele din Dosarul Cererii de finanțare?

Se verifică dacă referințele din Cererea de finanțare corespund cu numărul paginii la care se află documentele din Lista documentelor din cererea de finanțare și din Dosarul Cererii de finanțare.

5. Cererea de finanțare este completată și semnată de solicitant?

Se verifică dacă Cererea de finanțare este completată de solicitant astfel:

A - PREZENTARE GENERALĂ

A1. Măsura: se verifică dacă este precizată submăsura 19.2 pentru care se solicită finanțare nerambursabilă.

A2. Nume prenume/Denumire solicitant: se verifică dacă numele solicitantului corespunde celui menționat în documentele anexate, după caz.





A3. Titlu proiect: se verifică dacă este completat titlul proiectului.

A4. Descrierea succintă a proiectului: Expertul verifică dacă solicitantul a completat acest punct.

A5. Amplasarea proiectului: Expertul verifică dacă sunt completate căsuțele corespunzătoare obiectivelor investiției și sunt selectate regiunea, județul, comuna, satul și dacă acestea corespund cu cele menționate în documentele justificative corespunzătoare.

B - INFORMAȚII PRIVIND SOLICITANTUL

B1. Descrierea solicitantului

B1.1 Informații privind solicitantul:

Expertul verifică dacă data de înființare corespunde celei menționate în documentele de înființare, anexate la Cererea de finanțare.

Cod de înregistrare fiscală: expertul verifică dacă acesta corespunde celui menționat în documentele anexate la cererea de finanțare.

Statutul juridic al solicitantului: expertul verifică dacă acesta corespunde celui menționat în documentele anexate la cererea de finanțare.

Pentru societăți comerciale se verifică numărul de înregistrare în Registrul Comerțului, pe baza documentelor anexate la cererea de finanțare.

Pentru ONG-uri se verifică numărul de înregistrare în Registrul asociațiilor și fundațiilor, pe baza documentelor anexate la cererea de finanțare.

Pentru proiectele de investiții, se verifică codul CAEN al activității/ activităților finanțate prin proiect pe baza documentelor de înregistrare anexate cererii de finanțare, cu excepția proiectelor depuse de comune, ADI-uri, ONG-uri, unități de cult și proprietarii obiectivelor de patrimoniu.

Codul unic de înregistrare APIA - există două situații:

1. solicitantul este înregistrat la APIA și a înscris codul RO. În acest caz expertul verifică codul RO înscris de solicitant în Registrul unic de identificare.
2. solicitantul nu este înregistrat la APIA. În acest caz expertul verifică completarea cererii de atribuire din Cererea de finanțare și prin intermediul aplicației se va atribui automat un număr de înregistrare (cod RO).

B1.2 Sediul social: expertul verifică dacă adresa sediului social corespunde celei menționate în documentele justificative corespunzătoare.

B1.3 Numele reprezentantului legal, funcția acestuia în cadrul organizației, precum și specimenul de semnătură: Se verifică concordanța cu specificațiile din documentele anexate și dacă este completat specimenul de semnătură.

B2. Informații referitoare la reprezentantul legal de proiect





B2.1 Date de identitate ale reprezentantului legal de proiect: expertul verifică dacă informațiile din cererea de finanțare corespund cu cele din actul de identitate al reprezentantului legal.

B2.2. Domiciliul stabil al reprezentantului legal de proiect: expertul verifică dacă toate informațiile menționate în această secțiune corespund celor care figurează în actul de identitate al reprezentantului legal.

B3. Informații privind contul bancar pentru proiect FEADR

B3.1 Denumirea băncii/trezoreriei

B3.2 Adresa băncii/trezoreriei

B3.3 Cod IBAN

B3.4 Titularul contului

Expertul verifică dacă toate câmpurile sunt completate și dacă coordonatele furnizate corespund solicitantului, a cărei descriere a fost făcută la punctul B1, precedent. Contul se exprimă în moneda: LEI.

6. Solicitantul a completat lista documentelor anexă obligatorii și cele impuse de tipul măsurii?

Expertul verifică dacă sunt bifate căsuțele.

7. Solicitantul a atașat la Cererea de finanțare toate documentele anexă obligatorii din listă?

Expertul verifică dacă solicitantul a atașat toate documentele obligatorii menționate în cadrul listei documentelor anexate corespunzătoare modelului de Cerere de finanțare utilizat de GAL.

8. Copia electronică a Cererii de finanțare corespunde cu dosarul original pe suport de hârtie?

Expertul verifică concordanța copiei pe suport electronic cu originalul. Verificarea se face prin sondaj.

9. Copia scanată a documentelor atașate Cererii de finanțare este prezentată alături de forma electronică a Cererii de finanțare?

Se verifică dacă pe CD există fișierele scanate conform listei documentelor, precum și exemplarul editabil al cererii de finanțare.





10. Solicitantul a completat coloanele din bugetul indicativ?

Expertul verifică dacă este completat bugetul indicativ, pe coloanele corespunzătoare cheltuielilor eligibile și neeligibile și că operațiunile previzionate sunt menționate în coloanele prevăzute în acest scop. Dacă informațiile nu sunt precizate, Cererea de finanțare este declarată neconformă. În cazul proiectelor cu sprijin forfaitar se va bifa „Nu este cazul“.

11. Solicitantul a bifat punctele corespunzătoare proiectului, din Declarația pe propria răspundere a solicitantului ?

Se verifica daca este completat numele solicitantului, al reprezentantului legal si daca au fost bifate casutele corespunzatoare proiectului. Daca nu sunt bifate casutele corespunzatoare, se bifeaza casuta corespunzatoare NU, se specifica acest lucru la rubrica Observatii, iar cererea de finanțare este declarată neconformă.

Cerințele eligibilitate și criteriile de selecție:

A. Verificarea eligibilității solicitantului	DA	NU	NU ESTE CAZUL
1. Solicitantul este înregistrat în Registrul debitorilor AFIR atât pentru Programul SAPARD, cât și pentru FEADR?	<input type="checkbox"/>	<input type="checkbox"/>	
2. Solicitantul se regăsește în Bazele de date privind dubla finanțare?	<input type="checkbox"/>	<input type="checkbox"/>	
3. Solicitantul și-a însușit în totalitate angajamentele asumate în Declarația pe proprie răspundere, secțiunea (F) din CF?	<input type="checkbox"/>	<input type="checkbox"/>	
4. Solicitantul este în insolvență sau incapacitate de plată?	<input type="checkbox"/>	<input type="checkbox"/>	
<i>Secțiune aplicabilă doar beneficiarilor care se încadrează în categoria întreprinderilor (așa cum sunt definite în Ordinul nr. 107/24.04.2017 privind aprobarea schemei de ajutor de minimis „Sprijin pentru implementarea acțiunilor în cadrul strategiei de dezvoltare locală“)</i>			
5. Solicitantul se încadrează în categoria întreprinderilor aflate în dificultate, așa cum acestea sunt definite în Regulamentul (UE) nr. 702/ 2014?	<input type="checkbox"/>	<input type="checkbox"/>	<input type="checkbox"/>
6. Solicitantul respectă regula privind cumulul ajutoarelor de minimis?	<input type="checkbox"/>	<input type="checkbox"/>	<input type="checkbox"/>





B.Verificarea condițiilor de eligibilitate ale proiectului			
EG1 Solicitantul trebuie să se încadreze în categoria beneficiarilor eligibili	<input type="checkbox"/>	<input type="checkbox"/>	
EG2 Investiția se încadrează în cel puțin una dintre acțiunile eligibile din fișa măsurii din SDL?	<input type="checkbox"/>	<input type="checkbox"/>	
EG3 Solicitantul trebuie să se angajeze că va asigura mentenanța investiției pe o perioadă de minimum 5 ani de la data ultimei plăți	<input type="checkbox"/>	<input type="checkbox"/>	
EG4 Investiția trebuie să demonstreze necesitatea, oportunitatea și potențialul economic al acesteia	<input type="checkbox"/>	<input type="checkbox"/>	
EG5 Solicitantul investițiilor trebuie să facă dovada proprietății terenului/ administrării în cazul domeniului public al statului			
Secțiuni specifice			
EG6 Investiția trebuie să respecte Planul Urbanistic General în vigoare <i>(doar pentru proiectele care prevăd investiții pentru care se prezintă certificatul de urbanism)</i>	<input type="checkbox"/>	<input type="checkbox"/>	<input type="checkbox"/>
EG7 Proiectul de investiții în infrastructura de apă/ apă uzată trebuie să dețină avizul Operatorului Regional/ Local ce atestă funcționalitatea sistemului și conformitatea pentru soluția de funcționare <i>(doar pentru proiectele care prevăd investiții în infrastructura de apă/ apă uzată)</i>	<input type="checkbox"/>	<input type="checkbox"/>	<input type="checkbox"/>
EG8 Investiția în sistemul de alimentare cu apă trebuie să se realizeze în mod obligatoriu împreună cu rețeaua de apă uzată, dacă aceasta nu există <i>(doar pentru proiectele care prevăd investiții în infrastructura de apă/ apă uzată)</i>	<input type="checkbox"/>	<input type="checkbox"/>	<input type="checkbox"/>
EG9 Investiția va fi precedată de o evaluare a impactului preconizat asupra mediului dacă aceasta poate avea efecte negative asupra mediului, în conformitate cu legislația în vigoare, menționată în cap. 8.1 din PNDR 2014-2020. <i>(doar pentru proiectele care prevăd investiții în infrastructura agricolă, silvică și de irigații)</i>	<input type="checkbox"/>	<input type="checkbox"/>	<input type="checkbox"/>
EG10 Investiția trebuie să fie racordată la un drum existent <i>(doar pentru proiectele care prevăd investiții în infrastructura agricolă)</i>	<input type="checkbox"/>	<input type="checkbox"/>	<input type="checkbox"/>
EG11 Solicitantul trebuie să facă dovada faptului că investiția se regăsește în amenajamentul silvic, iar în cazul modernizării drumului forestier, acesta să se regăsească în inventarul deținătorului <i>(doar pentru proiectele care prevăd investiții în infrastructura silvică)</i>	<input type="checkbox"/>	<input type="checkbox"/>	<input type="checkbox"/>





EG12 Solicitantul trebuie să facă dovada că prin investiția în drumuri forestiere, acestea vor fi deschise publicului în mod gratuit <i>(doar pentru proiectele care prevăd investiții în infrastructura silvică)</i>	<input type="checkbox"/>	<input type="checkbox"/>	<input type="checkbox"/>
EG13 Investiția este în conformitate cu planurile de gestionare a bazinelor hidrografice aferente Directivei Cadru Apă pentru suprafețele vizate și cu programul relevant de măsuri, dacă este cazul <i>(doar pentru proiectele care prevăd investiții în infrastructura de irigații)</i>	<input type="checkbox"/>	<input type="checkbox"/>	<input type="checkbox"/>
EG14 Investiția prevede contorizarea apei. <i>(doar pentru proiectele care prevăd investiții în infrastructura de irigații)</i>	<input type="checkbox"/>	<input type="checkbox"/>	<input type="checkbox"/>
EG15 Investiția vizează o suprafață identificată ca viabilă în Programul Național de Reabilitare a Infrastructurii Principale de Irigații din România. <i>(doar pentru proiectele care prevăd investiții în infrastructura de irigații)</i>	<input type="checkbox"/>	<input type="checkbox"/>	<input type="checkbox"/>
EG16 Sistemul de irigații prevăzut prin proiect trebuie să fie racordat la o infrastructură principală funcțională. <i>(doar pentru proiectele care prevăd investiții în infrastructura de irigații)</i>	<input type="checkbox"/>	<input type="checkbox"/>	<input type="checkbox"/>
EG17 Introducerea investiției din patrimoniul cultural în circuitul turistic, la finalizarea acesteia <i>(doar pentru proiectele care prevăd investiții privind obiective de patrimoniu)</i>	<input type="checkbox"/>	<input type="checkbox"/>	<input type="checkbox"/>
Verificarea criteriilor de eligibilitate suplimentare stabilite de către GAL			
EG18 Investiția să se realizeze în spațiul rural, în teritoriul GAL;	<input type="checkbox"/>	<input type="checkbox"/>	<input type="checkbox"/>
EG19 Investiția trebuie să fie în corelare cu prevederile din Strategia de Dezvoltare Locală a GAL și să se justifice din punct de vedere al scopului pentru care este propus proiectul.	<input type="checkbox"/>	<input type="checkbox"/>	<input type="checkbox"/>

Atenție!

Se va prelua matricea de verificare a Bugetului indicativ și a Planului Financiar din formularul aferent submăsurii din PNDR cu investiții similare, în vigoare la momentul realizării verificării.

C. Verificarea bugetului indicativ	DA	NU	Nu este cazul
1 Informațiile furnizate în cadrul bugetului indicativ din cererea de finanțare sunt corecte și sunt în conformitate cu dezinul general și dezinle pe obiect precizate în Studiul de Fezabilitate/ Documentația de Avizare a Lucrărilor de Intervenții/ Memoriul	<input type="checkbox"/>	<input type="checkbox"/>	





Justificativ? Da cu diferențe* * Se completează în cazul în care expertul constată diferențe față de bugetul prezentat de solicitant în cererea de finanțare față de bugetele anexate proiectelor.			
2. Verificarea corectitudinii ratei de schimb. Rata de conversie între Euro și moneda națională pentru România este cea publicată de Banca Central Europeană pe Internet la adresa : http://www.ecb.int/index.html (se anexează pagina conținând cursul BCE din data întocmirii Studiului de fezabilitate/ Documentația de Avizare a Lucrărilor de Intervenții):	<input type="checkbox"/>	<input type="checkbox"/>	
3. Sunt investițiile eligibile în conformitate cu specificațiile submăsurii?	<input type="checkbox"/>	<input type="checkbox"/>	
4. Costurile generale ale proiectului, (acele costuri necesare pentru pregătirea și implementarea proiectului, constând în cheltuieli pentru consultanță, proiectare, monitorizare și management, inclusiv onorariile pentru consiliere privind durabilitatea economică și de mediu, taxele pentru eliberarea certificatelor, precum și cele privind obținerea avizelor și autorizațiilor necesare implementării proiectelor, prevăzute în legislația națională), direct legate de realizarea investiției, nu depășesc 10% din costul total eligibil al proiectului, respectiv 5% pentru acele proiecte care nu includ construcții? Da cu diferente*	<input type="checkbox"/>	<input type="checkbox"/>	
5. Cheltuielile diverse și neprevăzute (Cap. 5.3) din Bugetul indicativ sunt încadrate în rubrica neeligibil ?	<input type="checkbox"/>	<input type="checkbox"/>	
6. TVA-ul este corect încadrat în coloana cheltuielilor neeligibile/eligibile?	<input type="checkbox"/>	<input type="checkbox"/>	
D. Verificarea rezonabilității prețurilor			
1 Categoria de bunuri se regăsește în Baza de Date?	<input type="checkbox"/>	<input type="checkbox"/>	<input type="checkbox"/>
2 Dacă la pct. 4.1 răspunsul este "DA", sunt atașate extrasele tipărite din baza de date?	<input type="checkbox"/>	<input type="checkbox"/>	<input type="checkbox"/>
3 Dacă la pct. 4.1. răspunsul este "DA", prețurile utilizate pentru bunuri se încadrează în maximumul prevăzut în Baza de Date?	<input type="checkbox"/>	<input type="checkbox"/>	<input type="checkbox"/>
4 Pentru lucrări, există în Studiul de Fezabilitate/ Documentația de Avizare a Lucrărilor de Intervenții declarația proiectantului semnată și ștampilată privind sursa de prețuri?	<input type="checkbox"/>	<input type="checkbox"/>	<input type="checkbox"/>
5 La fundamentarea costului investiției de bază s-a ținut cont de standardul de cost stabilit prin HG nr.363/2010, cu modificările și completările ulterioare , sau Ordinului Ministerului Culturii și Cultelor nr. 2.260/22.06.2006 privind precizarea indicatoarelor de norme de deviz pentru ofertare și decontarea situațiilor de lucrări de consolidare și restaurare-conservare a monumentelor istorice?	<input type="checkbox"/>	<input type="checkbox"/>	<input type="checkbox"/>
E. Verificarea Planului Financiar			
1 Planul financiar este corect completat și respectă gradul de intervenție publică stabilit de GAL prin fișa măsurii din SDL, fără a depăși:	<input type="checkbox"/>	<input type="checkbox"/>	<input type="checkbox"/>





<ul style="list-style-type: none"> • pentru operațiunile generatoare de venit: 90% • pentru operațiunile generatoare de venit cu utilitate publică -100% • pentru operațiunile negeneratoare de venit: 100% 			
2 Proiectul se încadrează în plafonul maxim al sprijinului public nerambursabil stabilit de GAL prin fișa măsurii din SDL, fără a depăși valoarea maximă eligibilă nerambursabilă de 200.000 euro?	<input type="checkbox"/>	<input type="checkbox"/>	
3 Avansul solicitat se încadrează într-un quantum de până la 50% din valoarea totală a ajutorului public nerambursabil? Da cu diferente	<input type="checkbox"/>	<input type="checkbox"/>	<input type="checkbox"/>

F. VERIFICAREA CRITERIILOR DE SELECȚIE APLICATE DE CĂTRE GAL

CRITERII DE SELECȚIE	Punctaj posibil	Punctaj proiect
CS1. Se acorda punctaj proiectelor care prevad un grad sporit de implicare in dezvoltarea turistica a zonei prin actiunile propuse. Numărul obiectivelor turistice asupra cărora se intervine prin proiect:	Max. 15	
1 obiectiv turistic pus în valoare/modernizat/accesibilizat/etc.	5	
2 obiectiv turistic pus în valoare/modernizat/accesibilizat/etc.	10	
3 obiectiv turistic pus în valoare/modernizat/accesibilizat/etc.	15	
CS2. Se acorda punctaj proiectelor care prevad un grad sporit de deservire a populației prin actiunile propuse; Proiecte care deservesc localități cu o populație cât mai mare	Max. 60	
Peste 1000 de locuitor	40	
Între 2000 - 3000 de locuitor	50	
Între 3000 - 4000 de locuitor	60	
CS3. Se acorda punctaj pentru proiectele care cuprind si obiective care privesc valorificarea specificitatii locale;	25	
TOTAL	100	

DEPARTAJAREA PROIECTELOR CU ACELAȘI PUNCTAJ:

Selecția proiectelor se face în ordinea descrescătoare a punctajului de selecție în cadrul alocării disponibile pentru sesiunea de selecție, iar pentru proiectele cu același punctaj, departajarea se va face în ordinea următoarelor priorități:

Proiecte care prevad un grad sporit de deservire a populației prin actiunile propuse;
 - vor fi prioritizate proiectele care deservesc o populație mai mare.

METODOLOGIA DE VERIFICARE SPECIFICĂ PENTRU PROIECTELE DEPUSE ÎN CADRUL MĂSURII M6/6B INVESTITII IN INFRASTRUCTURA TURISTICA SI DE PATRIMONIU





Atentie!

Expertul verficator este obligat să solicite informații suplimentare în etapa de verificare a eligibilității, dacă este cazul, în următoarele situații:

- *necesitatea prezentării unor clarificări sau documente suplimentare, fără înlocuirea documentelor obligatorii la depunerea cererii de finanțare. Se acceptă orice informații și alte documente care certifică o stare existentă la momentul depunerii cererii de finanțare, care vin în susținerea și clarificarea informațiilor solicitate din documentele obligatorii existente la dosarul cererii de finanțare;*
- *informațiile prezentate sunt insuficiente pentru clarificarea unor criterii de eligibilitate/ de selecție;*
- *prezentarea unor informații contradictorii în cadrul documentelor aferente cererii de finanțare;*
- *prezentarea unor documente obligatorii specifice proiectului, care nu respectă formatul standard (nu sunt conforme);*
- *necesitatea corectării bugetului indicativ;*
- *în cazul în care expertul are o suspiciune legată de crearea unor condiții artificiale.*

VERIFICAREA CRITERIILOR DE ELIGIBILITATE A PROIECTULUI

A. Verificarea eligibilității solicitantului

DOCUMENTE DE PREZENTAT	PUNCTE DE VERIFICAT IN DOCUMENTE
<p>1. Solicitantul este înregistrat în Registrul debitorilor AFIR atât pentru Programul SAPARD, cât și pentru FEADR?</p> <p>Documente verificate : Declarația pe propria răspundere a solicitantului din secțiunea F din cererea de finanțare.</p>	<p>Expertul verifică dacă solicitantul este înscris cu debite în Registrul debitorilor pentru SAPARD și FEADR, aflat pe link-ul \\alpac\Debite</p> <p>În situația în care solicitantul este înscris în Registrul debitorilor, expertul va tipări și anexa pagina privind debitul, inclusiv a dobânzilor și a majorărilor de întârziere ale solicitantului. Dacă solicitantul nu a bifat în declarație acest punct, expertul solicită acest lucru prin E3.4L și doar în cazul în care solicitantul refuză să își asume angajamentele corespunzătoare proiectului, expertul bifează NU, motivează poziția sa în liniile prevăzute în acest scop la rubrica „Observatii” și cererea va fi declarată neeligibilă.</p> <p>În cazul în care solicitantul își asumă acest angajament în urma solicitării, semnează și ștampilează, după caz, declarația, expertul va bifa “DA”, cererea fiind declarată eligibilă.</p> <p>În cazul în care solicitantul nu a semnat și după caz ștampilat declarația pe propria răspundere din secțiunea F, expertul solicită acest lucru prin E3.4L și doar în cazul în care solicitantul refuză să își asume angajamentele corespunzătoare proiectului, expertul bifează NU, motivează poziția sa în liniile prevăzute în acest scop la rubrica „Observatii” și cererea va fi declarată neeligibilă.</p> <p>În etapa prevăzută la SECȚIUNEA II punctul D: <i>Verificarea</i></p>



	<p>conformității și eligibilității documentelor solicitate în vederea contractării expertul va verifica dacă beneficiarul a depus „Dovada achitării integrale a datoriei față de AFIR, inclusiv dobânzile și majorările de întâziere (dacă este cazul)” în termenul precizat în notificarea AFIR privind selectarea cererii de finanțare și semnarea contractului de finanțare.</p>
<p>2. Solicitantul se regăsește în Bazele de date privind dubla finanțare?</p> <p>Documente verificate : Secțiunea C din cererea de finanțare. Declarația pe propria răspundere a solicitantului din secțiunea F din Cererea de Finanțare</p> <p>Baza de date FEADR Baza de Date pusă la dispoziția AFIR de către MADR prin AM-PNDR: lista proiectelor finanțate din alte surse externe aflate în perioada de valabilitate a contractului (inclusiv perioada de monitorizare);</p> <p>Raport asupra utilizării programelor de finanțare nerambursabilă întocmit de solicitant (va cuprinde obiective, tip de investiție, lista cheltuielilor eligibile, costuri și stadiul proiectului, perioada derulării proiectului), pentru solicitanții care au mai beneficiat de finanțare nerambursabilă începând cu anul 2007 pentru aceleași tipuri de investiții.</p>	<p>Verificarea evitării dublei finanțări se efectuează prin următoarele verificări:</p> <ul style="list-style-type: none"> • existența bifelor în secțiunea C din Cererea de finanțare; • prin existența semnăturii și după caz a ștampilei în dreptul rubricii „Semnătură reprezentant legal și ștampila (după caz)” din declarația pe propria răspundere din secțiunea F din Cererea de finanțare solicitantul își asumă toate punctele din declarația menționată mai sus, inclusiv punctul prin care solicitantul declară că „proiectul propus asistenței financiare nerambursabile FEADR nu beneficiază de altă finanțare din programe de finanțare nerambursabilă”. În cazul în care solicitantul nu a semnat și după caz ștampilat declarația pe propria răspundere din secțiunea F, expertul solicită acest lucru prin E3.4L și doar în cazul în care solicitantul refuză să își asume angajamentele corespunzătoare proiectului, expertul bifează NU, motivează poziția sa în liniile prevăzute în acest scop la rubrica „Observatii” și cererea va fi declarată neeligibilă. • verificarea în Baza de Date cu proiecte FEADR; • verificarea în Baza de Date pusă la dispoziția AFIR de către MADR prin AM-PNDR: lista proiectelor finanțate din alte surse aflată pe fileserver\ metodologienou\ Lista proiectelor finanțate din alte surse. <p>Verificarea în Baza de Date cu proiecte FEADR sau în Baza de date pusă la dispoziție de AM-PNDR se face atât prin verificarea numelui solicitantului, cât și a Codului de Înregistrare Fiscală.</p> <p>► În cazul în care se constată faptul că solicitantul a beneficiat de alt program de finanțare nerambursabilă pentru același tip de investiție, dar nu a consemnat acest lucru în Cererea de finanțare și/ sau nu a prezentat documentul din care să reiasă că nu este finanțată aceeași investiție, expertul solicită aceste lucruri prin E3.4L și doar în cazul în care solicitantul refuză să își asume angajamentele corespunzătoare proiectului, se consideră că punctul din declarația din secțiunea F din cererea de finanțare privind faptul că toate informațiile</p>



	<p>din prezenta cerere de finanțare și din documentele anexate sunt corecte nu este respectat și cererea de finanțare este neeligibilă.</p> <p>► În cazul în care solicitantul a mai beneficiat de finanțare nerambursabilă pentru același tip de investiție, expertul verifică în Raport asupra utilizării programelor de finanțare nerambursabilă:</p> <ul style="list-style-type: none">- dacă amplasamentul proiectului actual se suprapune (total sau parțial) cu cele ale proiectelor anterioare- dacă cheltuielile rambursate se regăsesc în lista cheltuielilor eligibile pentru care solicită finanțare <p>Expertul precizează concluzia asupra verificării la rubrica Observații.</p> <p>Dacă se confirmă cel puțin una din aceste condiții, expertul bifează casuța DA și cererea de finanțare este neeligibilă.</p>
<p>3. Solicitantul și-a însușit în totalitate angajamentele asumate în Declarația pe proprie răspundere, secțiunea (F) din CF?</p> <p>Documente verificate : Cerere de finanțare completată, semnată și, după caz, șampilată de reprezentantul legal al solicitantului.</p>	<p>Expertul verifică în Declarația pe proprie răspundere din secțiunea F din Cererea de finanțare dacă aceasta este datată, semnată și, după caz, șampilată.</p> <p>Dacă declarația de la secțiunea F din cererea de finanțare nu este semnată și după caz șampilată de către solicitant, expertul solicită acest lucru prin E3.4L și doar în cazul în care solicitantul refuză să își asume angajamentele corespunzătoare proiectului, expertul bifează NU, motivează poziția sa în liniile prevăzute în acest scop la rubrica „Observatii” și cererea va fi declarată neeligibilă.</p> <p>În situația în care solicitantul și-a însușit declarația pe propria răspundere de la secțiunea F din cererea de finanțare și dacă, pe parcursul verificării proiectului, expertul constată că sunt respectate punctele însușite prin declarația menționată mai sus, atunci acesta bifează DA în casuța corespunzătoare, cererea fiind declarată eligibilă.</p> <p>De asemenea, în situația în care expertul constată pe parcursul verificării că nu sunt respectate punctele asumate de solicitant în declarația de la secțiunea F din CF atunci se bifează NU iar cererea de finanțare este declarată neeligibilă.</p> <p>Dacă expertul constată bifarea eronată de către solicitant a unor căsuțe în baza documentelor depuse (afere punctelor privind înregistrarea ca plătitor/ neplătitor de TVA, înregistrarea în Registrul debitorilor AFIR), solicită beneficiarului modificarea acestora prin E3.4L; în urma răspunsului pozitiv al acestuia, expertul bifează casuța DA; în caz contrar, expertul bifează NU.</p>



<p>4. Solicitantul este în insolvență sau incapacitate de plată?</p>	<p>Expertul va verifica în Buletinul procedurilor de insolvență publicat pe site-ul Ministerului Justiției dacă solicitantul este în situația deschiderii procedurii de insolvență. Dacă se confirmă cel puțin una din aceste condiții, expertul bifează căsuța DA și cererea de finanțare este neeligibilă.</p>
<p>5. Solicitantul se încadrează în categoria „întreprinderilor aflate în dificultate”, așa cum acestea sunt definite în Regulamentul (UE) nr. 651/2014 ?</p> <p>Documente verificate: Declarația pe propria răspundere că beneficiarii nu se încadrează în definiția întreprinderii în dificultate;</p> <p>Situațiile financiare aferente ultimului și penultimului exercițiu financiar anual încheiat, depuse la organele financiare competente, cu excepția întreprinderilor încadrate în categoria start-up;</p> <p>Declarația de inactivitate înregistrată la Administrația Financiară, în cazul solicitanților care nu au desfășurat activitate anterior depunerii proiectului;</p>	<p><i>Această întrebare se verifică doar în cazul beneficiarilor care se încadrează în categoria întreprinderilor (așa cum sunt definite în Ordinul nr. 107/24.04.2017 privind aprobarea schemei de ajutor de minimis „Sprijin pentru implementarea acțiunilor în cadrul strategiei de dezvoltare locală”). În cazul celorlalte categorii de beneficiari, se va bifa „NU ESTE CAZUL”.</i></p> <p>Plecând de la „Declarația pe proprie răspundere a solicitantului că nu se încadrează în categoria întreprinderilor aflate în dificultate așa cum acestea sunt definite în Reg. (UE) nr. 651/2014, experții AFIR vor verifica corectitudinea datelor din această declarație, în funcție de tipul de întreprindere și ținând cont de datele cuprinse în Situațiile financiare anuale care au fost anexate Cererii de finanțare.</p> <p>Dacă din verificarea efectuată expertul constată că solicitantul se încadrează în categoria întreprinderilor în dificultate, atunci bifează casuța DA și cererea de finanțare este neeligibilă.</p>
<p>6. Solicitantul respectă regula privind cumulul ajutoarelor de minimis?</p> <p>Documente verificate: Declarație pe propria răspundere a solicitantului cu privire la respectarea regulii privind cumulul ajutoarelor, în conformitate cu prevederile Ordinului nr.</p>	<p><i>Această întrebare se verifică doar în cazul beneficiarilor care se încadrează în categoria întreprinderilor (așa cum sunt definite în Ordinul nr. 107/24.04.2017 privind aprobarea schemei de ajutor de minimis „Sprijin pentru implementarea acțiunilor în cadrul strategiei de dezvoltare locală”). În cazul celorlalte categorii de beneficiari, se va bifa „NU ESTE CAZUL”.</i></p> <p>Expertul verifică informațiile furnizate de solicitant în Declarația pe propria răspundere cu privire la respectarea regulii privind cumulul ajutoarelor, în conformitate cu</p>



<p>107/24.04.2017 al ministrului agriculturii și dezvoltării rurale.</p>	<p>prevederile Ordinului nr. 107/24.04.2017 al ministrului agriculturii și dezvoltării rurale privind aprobarea schemei de ajutor de minimis aferentă submăsurii 19.2.</p> <p>De asemenea, expertul va verifica în Registrul ajutoarelor de stat/ de minimis acordate din fonduri naționale și/ sau comunitare de către entitățile care acordă ajutoare în România (din momentul în care acesta este operațional), dacă solicitantul figurează că a beneficiat de ajutoare de minimis în ultimii 3 ani acordate pentru aceleași costuri eligibile.</p> <p>Datele din ReGAS vor fi comparate cu cele din Declarație. În cazul în care se constată că solicitantul nu a mai beneficiat de ajutor de minimis în ultimii 3 ani, atunci se consideră că regula de cumul privind ajutoarele de minimis este îndeplinită.</p> <p>În cazul în care din verificarea Declarației rezultă că solicitantul a beneficiat de plăți, respectiv de ajutor de minimis în ultimii 3 ani (în cursul exercițiului financiar respectiv și în ultimele 2 exerciții financiare precedente) pentru aceleași costuri eligibile, atunci expertul va verifica ca suma dintre aceste plăți și valorile din devizul general al proiectului pentru aceleași costuri eligibile să nu depășească intensitatea sprijinului pentru prezenta schemă de ajutor de minimis. În cazul în care suma menționată mai sus nu conduce la depășirea intensitatea sprijinului, atunci se consideră că regula privind cumulul ajutoarelor este îndeplinită.</p> <p><i>În caz contrar, solicitantul nu respectă regula privind cumulul ajutoarelor de minimis și nu se încadrează în categoria beneficiarilor eligibili.</i></p>
--	--

B.Verificarea condițiilor de eligibilitate ale proiectului

EG1 Solicitantul trebuie să se încadreze în categoria beneficiarilor eligibili

DOCUMENTE PREZENTATE	PUNCTE DE VERIFICAT ÎN CADRUL DOCUMENTELOR PREZENTATE
<p>Fișa măsurii din SDL</p> <p>Documente comune: Certificat de înregistrare fiscală, Punctul/ punctele de lucru, după caz ale solicitantului, trebuie să fie situate în teritoriul GAL, investiția realizându-se în teritoriul GAL; Declarația pe proprie răspundere a solicitantului privind datoriile fiscale restante;</p>	<p>Se verifică dacă informațiile menționate în paragraful A2. B1.1 și B1.2 al Cererii de finanțare corespund cu cele menționate în documente: numele solicitantului, statutul și CIF/ CUI.</p> <p>Se verifică conformitatea informațiilor menționate la punctul A2, B1.1 și B1.2 din Cererea de finanțare cu informațiile din documentele prezentate.</p> <p>Pentru proiectele de infrastructură socială: Furnizori de servicii sociale pot fi:</p> <p>1. Furnizori publici de servicii sociale: - structurile specializate din cadrul/ subordinea autorităților administrației publice locale și autoritățile executive din unitățile administrativ-teritoriale</p>





<p>Documente de înființare specifice categoriei de beneficiari: În cazul comunelor, nu se verifică niciun document În cazul ONG/ ADI: actul de înființare și statutul, încheiere privind înscrierea în registrul asociațiilor și fundațiilor, rămasă definitivă/ Certificat de înregistrare în registrul asociațiilor și fundațiilor, actele doveditoare ale sediului În cazul persoanelor juridice de drept privat cu scop patrimonial: Extrasul de informații de la registrul comerțului emis la data cererii de finanțare, Certificatul de înregistrare fiscală</p> <p>În cazul formelor asociative: Hotărâre judecătorească privind înregistrarea persoanei juridice pentru forme asociative constituite conform Legii 1/2000; Certificatul de înregistrare în registrul comerțului/ Statutul asociației (forme asociative) în cazul în care aceasta nu este înregistrată la ONRC,</p> <p>-Declarația pe propria răspundere de la secțiunea F a cererii de finanțare.</p> <p>Documente specifice tipului de proiect și categoriei de beneficiari</p>	<p>organizate la nivel de comună, oraș, municipiu; - autoritățile administrației publice centrale ori alte instituții aflate în subordinea sau coordonarea acestora, care au stabilite prin lege atribuții privind acordarea de servicii sociale pentru anumite categorii de beneficiari; - unitățile sanitare, unitățile de învățământ și alte instituții publice care dezvoltă, la nivel comunitar, servicii sociale integrate.</p> <p>2. Furnizorii privați de servicii sociale:</p> <ul style="list-style-type: none">- organizațiile neguvernamentale, respectiv asociațiile și fundațiile, inclusiv GAL;- cultele recunoscute de lege;- filialele și sucursalele asociațiilor și fundațiilor internaționale recunoscute în conformitate cu legislația în vigoare;- persoanele fizice autorizate în condițiile legii;- operatorii economici cu scop lucrativ, pentru toate categoriile de servicii sociale organizate în condițiile legii, cu excepția celor prevăzute în Legea nr. 292/2011 a asistenței sociale, la art. 73 alin. (2) lit. a) și c), la art. 77 și 78, precum și a celor prevăzute la art. 83. <p>3. Autoritatea publică locală (APL), în parteneriat cu un furnizor de servicii sociale:</p> <p><i>Documente Verificate:</i></p> <ul style="list-style-type: none">- Certificat de acreditare emis de Ministerul Muncii și Justiției Sociale al furnizorului de servicii sociale- Dovada existenței în teritoriul GAL a sediului/ filialei/ sucursalei/ punctului de lucru al solicitantului- Actele juridice de înființare și funcționare specifice fiecărei categorii de solicitanți- Contract de parteneriat între APL și furnizorul de servicii sociale (<i>doar în cazul în care APL aplică în parteneriat</i>) <p>Pentru proiectele care vizează investiții în infrastructura de broadband, beneficiarii eligibili sunt:</p> <p>1. operatori economici care se încadrează în categoria întreprinderilor mici și mijlocii (IMM) conform legislației în vigoare Legea 346/2004 și care activează sau urmează să activeze în domeniul TIC;</p> <p><i>Documente Verificate:</i></p> <ul style="list-style-type: none">- <i>Fișa tehnică a măsurii (cu menționarea paginajei) - document extras din ultima versiune a SDL aprobată de AM PNDR (inclusiv prima pagină a SDL în care se</i>
--	---





	<p><i>regăsesc informații referitoare la versiunea SDL, data la care aceasta a fost aprobată)</i></p> <ul style="list-style-type: none">- <i>documente de înființare</i>- <i>declarațiile pe proprie răspundere menționate în cererea de finanțare (încadrarea în IMM, firmă în dificultate, minimis, asumare sustenabilitate proiect, inclusiv declarația prin care își asumă obligația de a comunica cu ANCOM, în ceea ce privește dezvoltarea și localizarea geografică a rețelelor publice de comunicații electronice și a elementelor de infrastructură fizică necesare susținerii acestora, pe care le dețin în proprietate sau în concesiune.</i> <p>2. GAL¹: în situația în care acesta este menționat ca beneficiar în fișa măsurii din SDL, cu respectarea legislației specifice.</p> <p><i>Documente Verificate</i></p> <ul style="list-style-type: none">- <i>Autorizația GAL</i>- <i>Statutul GAL din care să rezulte faptul că parteneriatul poate depune proiect în cadrul măsurii propuse prin Strategia de Dezvoltare Locală, prin care sunt sprijinite investiții în infrastructura de broadband</i>- <i>Precontract privind promisiunea de concesiune a serviciilor/ rețelei de comunicații (a se vedea procedura ANCOM din adresa 1065/13.01.2017, postată pe site-ul MADR secțiunea LEADER 2014-2020), sub condiția selectării cererii de finanțare pentru acordarea sprijinului</i>- <i>Fișa tehnică a măsurii (cu menționarea paginajiei) - document extras din ultima versiune a SDL aprobată de AM PNDR (inclusiv prima pagină a SDL în care se regăsesc informații referitoare la versiunea SDL, data la care aceasta a fost aprobată)</i> <p>3. entități publice, ADI, APL cu respectarea legislației specifice²</p> <p><i>Documente Verificate</i></p> <ul style="list-style-type: none">- <i>Precontract privind promisiunea de concesiune a serviciilor/ rețelei de comunicații (a se vedea</i>
--	---

¹Pentru procedura de notificare a se vedea:

[http://www.madr.ro/docs/dezvoltare-rurala/Axa LEADER/clarificari_procedura_notificare_a_ANCOM.pdf](http://www.madr.ro/docs/dezvoltare-rurala/Axa_LEADER/clarificari_procedura_notificare_a_ANCOM.pdf) sau

www.ancom.org.ro – Secțiunea Consultare/observații și precizări





procedura ANCOM din adresa 1065/13.01.2017, postată pe site-ul MADR secțiunea LEADER 2014-2020), sub condiția selectării cererii de finanțare pentru acordarea sprijinului

- Fișa tehnică a măsurii (cu menționarea paginajiei) - document extras din ultima versiune a SDL aprobată de AM PNDR (inclusiv prima pagină a SDL în care se regăsesc informații referitoare la versiunea SDL, data la care aceasta a fost aprobată)
Indiferent de tipul de solicitant, se prezintă obligatoriu:
- Avizul INSCC privind documentația tehnică atașată cererii de finanțare
- Dovada notificării ANCOM - copie a formularului 1.3 din Decizia președintelui ANCOM nr. 987/2012 - pentru situația în care solicitantul are intenția de a furniza rețele și servicii de comunicații electronice +/- infrastructura fizică aferentă, respectiv a Autorizației generale emise de ANCOM pentru licențierea solicitantului în domeniul comunicațiilor electronice, pentru situația în care solicitantul FEADR este deja autorizat

Pentru proiectele care vizează investiții în infrastructura silvică, beneficiarii eligibili sunt:

- a. Persoane juridice de drept privat/ alte forme de organizare proprietari de pădure și/ sau asociațiile acestora, constituite conform legislației în vigoare;
- b. Unități administrativ teritoriale și/ sau asociații ale acestora, proprietari de pădure, constituite conform legislației în vigoare;
- c. Administratorul fondului forestier proprietate publică a statului, constituit conform legislației în vigoare.

Documente Verificate:

- Fișa tehnică a măsurii (cu menționarea paginajiei)
- document extras din ultima versiune a SDL aprobată de AM PNDR (inclusiv prima pagină a SDL în care se regăsesc informații referitoare la versiunea SDL, data la care aceasta a fost aprobată)
- documente de înființare
- Documente din care să reiasă că solicitantul este proprietar de păduri

Pentru ADI, Expertul verifică dacă în Certificatul de înregistrare în Registrul asociațiilor și fundațiilor, Actul constitutiv și Statut sunt menționate următoarele: denumirea asociației, asociații, sediul, durata, scopul înființării și membrii Consiliului Director.





	<p>Se verifică dacă a fost desemnat un reprezentant legal, pentru colaborare cu AFIR, în vederea realizării proiectului propus și corespunde informațiilor din B1.3 din Cererea de Finanțare.</p> <p>Pentru beneficiarii proiectelor de investiții în infrastructura silvică, expertul verifică dacă în certificatul de înregistrare fiscală este specificat codul activității finanțate prin proiect. În cazul asociațiilor (formelor asociative) care nu sunt înregistrate la O.N.R.C. (nu au cod CAEN), expertul va verifica că acestea își desfășoară activitatea în domeniul forestier pe baza prevederilor din Statut referitoare la scopul și obiectivele înființării lor. De asemenea, acestea vor trebui să demonstreze că au venituri din activități economice directe.</p> <p>Pentru toți solicitanții proiectelor de investiții în infrastructura silvică, expertul verifică documentele depuse din care să reiasă că solicitantul este proprietar de păduri (titlu de proprietate/contract de vânzare-cumpărare/proces verbal de punere în posesie).</p> <p>Pentru beneficiarii din categoria unităților de cult, se va verifica depunerea Actului de înființare și statutului Așezământului Monahal (Mănăstire, Schit sau Metoc). Se verifică Declarația F a cererii de finanțare - declarație pe proprie răspundere a solicitantului privind datoriile fiscale restante.</p>
--	---

Dacă în urma verificării documentelor reiese că solicitantul se încadrează în categoria solicitanților eligibili, expertul bifează căsuța corespunzătoare solicitantului și căsuța DA. În cazul în care solicitantul nu se încadrează în categoria solicitanților eligibili, expertul bifează căsuța NU, motivează poziția lui în liniile prevăzute în acest scop la rubrica Observații, iar Cererea de Finanțare va fi declarată neeligibilă. Cu toate acestea, se continuă evaluarea tuturor criteriilor de eligibilitate pentru ca la final, solicitantul să fie înștiințat de toate condițiile neîndeplinite (dacă este cazul).

EG2 Investiția se încadrează în cel puțin una dintre acțiunile eligibile din fișa măsurii din SDL?

DOCUMENTE PREZENTATE	PUNCTE DE VERIFICAT ÎN CADRUL DOCUMENTELOR PREZENTATE
Fișa măsurii din SDL Studiul de Fezabilitate/ Documentatia de Avizare a Lucrarilor de Intervenții/ Memoriu Justificativ (doar în cazul achizițiilor simple și dotărilor care nu presupun montaj) întocmite conform legislației în vigoare	Pentru proiectele de infrastructură socială: Tipul de infrastructură: nu se finanțează infrastructuri de tip rezidențial (cu cazare). Pentru proiectele care vizează investiții în infrastructura de broadband Acțiunile eligibile a. Crearea sau modernizarea buclelor





Certificatul de Urbanism, după caz

Avizul tehnic al INSCC, în cazul proiectelor care vizează investiții în infrastructura de broadband

În cazul proiectelor care vizează investiții asupra obiectivelor de patrimoniu:

Aviz emis de către Ministerul Culturii sau, după caz, de către serviciile publice deconcentrate ale Ministerului Culturii respectiv Direcțiile Județene pentru Cultură) pe raza cărora sunt amplasate obiectivele, conform Legii nr. 422/2001 privind protejarea monumentelor istorice, republicată, cu modificările și completările ulterioare, sau Certificat emis de INP (pentru obiectivele de patrimoniu neclasificate) care să confirme faptul că se poate interveni asupra obiectivului propus (documentația este adecvată)

Lista monumentelor istorice 2015, conform Anexei nr.1 la Ordinul ministrului culturii și cultelor nr. 2314/2004, cu modificările ulterioare, astfel cum a fost modificată și completată prin Ordinul ministrului culturii nr.2.828/2015. În cazul în care clasarea bunului imobil s-a realizat după ultima modificare a Listei monumentelor istorice, se va prezenta copia Ordinului ministrului culturii de clasare și copia Monitorului Oficial al României Partea I în care a fost publicat. (doar pentru obiectivele de patrimoniu din clasa/ grupa B)

locale la punct fix care presupune:

i. crearea unei infrastructuri de acces broadband la punct fix (bucă locală sau "last mile") în zonele fără acces la internet în bandă largă;

ii. modernizarea infrastructurii existente de telecomunicații, în întregime sau parțial, inadecvată (care prezintă calitate scăzută, capacitate scăzută, siguranță scăzută sau acoperire insuficientă) sau incapabilă să ofere o calitate minimă a serviciilor *broadband*.

iii. investițiile eferente racordării la o rețea de distribuție (backhaul network) în vederea asigurării unei conexiuni adecvate la rețeaua magistrală (backbone network).

b. Crearea rețelei de distribuție și crearea sau modernizarea buclelor locale, care, pe lângă acțiunile de la pct. a. i) și ii) presupune și:

i. crearea unei infrastructuri de distribuție broadband (backhaul network), în zonele în care aceasta nu există, de la punctul de inserție în rețeaua magistrală de mare capacitate (backbone network) până la punctul local de acces în bandă largă (PLABL), pentru a conecta rețeaua de acces local la rețeaua backbone;

ii. investițiile aferente creării unei infrastructuri de distribuție (backhaul-network) în vederea asigurării unei conexiuni adecvate la rețeaua magistrală (backbone network) și realizării punctelor de inserție și a lucrărilor de racordare la rețelele backbone.

Pentru ambele tipuri de acțiuni pot fi eligibile:

- lucrările de realizare sau modernizare a buclelor locale la punct fix (last-mile network), de la punctele locale de acces în bandă largă (PLABL) la utilizatorul final;
- realizarea sau modernizarea PLABL, inclusiv lucrările aferente necesare;
- finanțarea echipamentelor tehnice și toate lucrările civile aferente instalării și punerii în funcțiune a acestora (ca de exemplu canalizații, conducte, piloni, stații la sol etc.);





- finanțarea sistemelor de software necesare;
- instalarea elementelor de rețea și a facilităților asociate acestora e.g.: switch local digital și routere, puncte de prezență etc.

Pentru proiectele care vizează investiții în infrastructura silvică

Expertul verifică dacă SF/DALI este întocmit/ă de către persoane fizice/juridice atestate în baza Ordinului nr. 576/2009 a ministrului agriculturii, pădurilor și dezvoltării rurale. Anexat la SF/DALI trebuie să existe atestatul proiectantului, eliberat în conformitate cu ordinul menționat mai sus.

Expertul verifică în baza informațiilor din Cererea de Finanțare și SF/ DALI dacă investiția se încadrează în cel puțin unul din tipurile de sprijin prevăzute prin fișa măsurii din SDL.

Se verifică dacă certificatul de urbanism este eliberat pentru investiția propusă prin proiect, dacă este valabil la data depunerii Cererii de finanțare, dacă sunt completate elementele privind tipul și numărul documentului de urbanism în baza căruia s-a eliberat.

În cazul proiectelor care vizează investiții asupra obiectivelor de patrimoniu:

Se va verifica faptul că se poate interveni asupra obiectivului propus spre finanțare care face parte din patrimoniul cultural de interes local (conform Avizului emis de către Ministerul Culturii sau, după caz, de către serviciile publice deconcentrate ale Ministerului Culturii/ Certificatului emis de INP).

Clădirile/monumentele din patrimoniul cultural imobil de interes local de clasă (grupă) B trebuie să se regăsească în Lista monumentelor istorice 2015 - prevăzută în Anexa nr. 1 la Ordinul MCC nr. 2.314/2004 privind aprobarea Listei monumentelor istorice, actualizată și a Listei monumentelor istorice dispărute, astfel cum a fost modificată și completată prin Ordinul





	<p>Ministerului Culturii nr. 2.828/2015.</p> <p>În cazul proiectelor prin care se prevede construcția, extinderea și/sau modernizarea drumurilor de acces ale așezămintelor monahale, expertul verifică dacă investiția se realizează în cadrul proiectului care prevede și restaurarea, conservarea și/ sau dotarea așezămintelor monahale și dacă drumurile aparțin așezămintelor monahale (mănăstire, schit sau metoc).</p> <p>În cazul proiectele care vizează achiziționarea de utilaje și echipamente pentru serviciile publice:</p> <p>Aceste utilaje și echipamente sunt eligibile, dacă fac parte din înființarea serviciului (serviciu pentru dezapezire, înființare pompieri etc.) sau dacă serviciul există, dar nu este dotat, se pot finanța dotările, dar utilajele trebuie să fie dimensionate și corelate cu suprafața pentru care vor fi folosite. În cazul acestor proiecte, solicitantul va prezenta în Memoriul justificativ situația actuală, precum și modalitățile de rezolvare a problemei.</p> <p>Atenție! La verificarea pe teren, se vor verifica Fișele de inventar ale solicitantului privind aceste echipamente.</p>
--	--

Dacă verificarea documentelor confirmă faptul că investiția se încadrează în cel puțin unul din tipurile de sprijin prevăzute prin sub-măsură, se va bifa caseta "DA" pentru verificare. În caz contrar, expertul bifează casuța din coloana NU și motivează poziția în rubrica „Observații”, criteriul de eligibilitate nefiind îndeplinit.

Dacă verificarea documentului confirmă faptul că Proiectul se încadrează în prioritățile propuse prin documentația de urbanism (PUG/PUZ/PUD/PATJ), adică este completat corect, expertul bifează căsuța din coloana DA din fișa de verificare. În caz contrar, expertul bifează căsuța din coloana NU și motivează poziția lui în rubrica „Observații”, criteriul de eligibilitate nefiind îndeplinit.

EG3 Solicitantul trebuie să se angajeze că va asigura mentenanța investiției pe o perioadă de minimum 5 ani de la data ultimei plăți.

DOCUMENTE PREZENTATE	PUNCTE DE VERIFICAT ÎN CADRUL DOCUMENTELOR PREZENTATE
<p>Documente verificate</p> <p>Hotărârea Consiliului Local (Hotărârile Consiliilor locale în cazul ADI) și/ sau Hotărârea Adunării Generale a ONG/ document echivalent specific fiecărei categorii de solicitant (de ex., Hotărârea</p>	<p>Expertul verifică Hotărârile, cu referire la următoarele puncte (obligatorii):</p> <ul style="list-style-type: none"> • necesitatea, oportunitatea și potențialul economic al investiției; • lucrările vor fi prevăzute în bugetul/ ele local/ e sau proprii pentru perioada de





<p>Adunării Parohiale în cazul Unităților de cult)</p> <p>Actul/ Hotărârea organului de decizie al persoanei juridice proprietare/ administrator de păduri privind implementarea proiectului,</p> <p>Declarația pe propria răspundere a solicitantului privind asigurarea sustenabilității investiției prin operaționalizarea infrastructurii (pentru proiectele de infrastructură socială)</p>	<p>realizare a investiției;</p> <ul style="list-style-type: none">• angajamentul de a asigura mentenanța investiției, pe o perioadă de minimum 5 ani, de la data ultimei plăți;• caracteristici tehnice ale investiției/investițiilor propuse (lungimi, arii, volume, capacități etc.);• nominalizarea și delegarea reprezentantului legal al solicitantului pentru relația cu AFIR în derularea proiectului. <p>Pentru proiectele care vizează investiții în infrastructura silvică:</p> <ul style="list-style-type: none">• suprafețele forestiere deservite de investiție;• angajamentul de a asigura că prin investiția în drumuri forestiere, acestea vor fi deschise publicului în mod gratuit. <p>Pentru proiectele care vizează investiții în infrastructura agricolă:</p> <ul style="list-style-type: none">• suprafețele deservite de investiție;• agenții economici (agricoli și non-agricoli), obiective turistice și agroturistice, deserviți direct de investiție (număr și denumire).• angajamentul privind asigurarea accesului public (fără taxe) la investiția realizată prin proiect <p>Pentru proiectele de infrastructură socială, solicitantul trebuie să demonstreze asigurarea sustenabilității investiției prin operaționalizarea infrastructurii. Beneficiarii măsurilor de finanțare a infrastructurii sociale trebuie să asigure sustenabilitatea proiectelor din surse proprii sau prin obținerea finanțării în cadrul Axei 5 POCU, prin depunerea unui proiect distinct cu respectarea condițiilor specifice POCU.</p>
---	---

Dacă verificarea documentelor confirmă faptul că proiectul are Hotărârea Consiliului Local/ Hotărârile Consiliilor Locale sau Actul/ Hotărârea organului de decizie sau Declarația pe propria răspundere a solicitantului privind asigurarea sustenabilității investiției, cu punctele obligatorii menționate pentru realizarea investiției, expertul bifează căsuța din coloana DA din fișa de verificare. În caz contrar, expertul bifează căsuța din coloana NU și motivează poziția lui în rubrica „Observații” din fișa de evaluare generală a proiectului, criteriul de eligibilitate nefiind îndeplinit.





EG4 Investiția trebuie să demonstreze necesitatea, oportunitatea și potențialul economic al acesteia

DOCUMENTE PREZENTATE	PUNCTE DE VERIFICAT ÎN CADRUL DOCUMENTELOR PREZENTATE
<p>Documente verificate Hotărârea Consiliului Local (Hotărârile Consiliilor locale în cazul ADI) și/ sau Hotărârea Adunării Generale a ONG/ document echivalent specific fiecărei categorii de solicitant (de ex., Hotărârea Adunării Parohiale, în cazul Unităților de cult)</p> <p>Actul/ Hotărârea organului de decizie al persoanei juridice proprietare/ administrator de păduri privind implementarea proiectului</p> <p>Avizul tehnic al INSCC (pentru proiectele care vizează investiții în infrastructura de broadband)</p>	<p>Expertul verifică Hotărârile, cu referire la următoarele puncte (obligatorii):</p> <ul style="list-style-type: none">• necesitatea, oportunitatea și potențialul economic al investiției;• lucrările vor fi prevăzute în bugetul/ ele local/ e sau proprii pentru perioada de realizare a investiției;• angajamentul de a asigura mentenanța investiției, pe o perioadă de minimum 5 ani, de la data ultimei plăți;• caracteristici tehnice ale investiției/investițiilor propuse (lungimi, arii, volume, capacități etc.);• nominalizarea și delegarea reprezentantului legal al solicitantului pentru relația cu AFIR în derularea proiectului. <p>Pentru proiectele care vizează investiții în infrastructura silvică:</p> <ul style="list-style-type: none">• suprafețele forestiere deservite de investiție;• angajamentul de a asigura că prin investiția în drumuri forestiere, acestea vor fi deschise publicului în mod gratuit. <p>Pentru proiectele care vizează investiții în infrastructura agricolă:</p> <ul style="list-style-type: none">• suprafețele deservite de investiție;• agenții economici (agricoli și non-agricoli), obiective turistice și agroturistice, deserviți direct de investiție (număr și denumire).• angajamentul privind asigurarea accesului public (fără taxe) la investiția realizată prin proiect <p>Pentru proiectele care vizează investiții în infrastructura de broadband:</p> <p>Expertul verifică secțiunea referitoare la identificarea în LZA a localităților pentru care se propune proiectul de investiții.</p> <p>În situația în care unele localități nu sunt identificate în LZA, se verifică dacă există corespondența cu ANCOM în vederea solicitării acordului de oportunitate pentru includerea localității respective în proiect.</p>

Secțiuni specifice:

NOTĂ!





Criteriile de eligibilitate de mai jos se vor verifica doar pentru tipurile de investiții indicate. Pentru celelalte tipuri de proiecte se va bifa „NU ESTE CAZUL”.

EG8 Solicitantul investițiilor trebuie să facă dovada proprietății terenului/ administrării în cazul domeniului public al statului

DOCUMENTE PREZENTATE	PUNCTE DE VERIFICAT ÎN CADRUL DOCUMENTELOR PREZENTATE
<p>Pentru infrastructura agricolă: Inventarul bunurilor care aparțin domeniului public al UAT/ UAT-uri întocmit conform legislației în vigoare atestat prin Hotărârea Guvernului și publicat în Monitorul Oficial al României (copie Monitor Oficial) și, dacă este cazul,</p> <p>Hotărârea Consiliului Local privind aprobarea modificărilor și/ sau completărilor la inventarul domeniului public, în sensul includerii în domeniul public sau detalierei unei/unor poziții globale, cu respectarea prevederilor Art. 115 alin (7) din Legea nr. 215/ 2001, republicată, cu modificările și completările ulterioare, a administrației publice locale, adică să fi fost supusă controlului de legalitate al Prefectului, în condițiile legii (numai în situația în care în Inventarul bunurilor care aparțin domeniului public, atestat prin hotărâre a Guvernului și publicat în Monitorul Oficial al României, drumurile de exploatare agricolă care fac obiectul proiectului nu sunt incluse în domeniul public sau sunt incluse într-o poziție globală sau nu sunt clasificate).</p> <p>Pentru infrastructura silvică: Documente care atestă dreptul de proprietate/ administrare asupra: Fondului forestier în care se amplasează un drum forestier nou, din proprietatea solicitantului, incluse în amenajamentul</p>	<p>Pentru infrastructura agricolă: Expertul verifică în Inventarul bunurilor domeniului public dacă terenul pe care se amplasează proiectul sau drumul de exploatare agricolă care se modernizează este înregistrat în inventarul bunurilor care aparțin domeniului public. În situația în care în inventarul publicat în Monitorul Oficial al României drumurile de exploatare agricolă care fac obiectul proiectului nu sunt incluse în domeniul public, sunt incluse într-o poziție globală sau nu sunt clasificate, expertul verifică în documentul HCL legalitatea modificărilor/ completărilor efectuate și dacă prin acestea se dovedește că terenul sau drumurile care fac obiectul proiectului aparțin domeniului public. Dacă HCL include alte modificări decât cele acceptate, criteriul de eligibilitate nu este îndeplinit. Pentru HCL este suficientă prezentarea adresei de înaintare către instituția Prefectului pentru controlul de legalitate. Drumurile de exploatare agricolă care au fost reclasificate din drumuri publice (comunale, vicinale, străzi) nu sunt eligibile dacă inventarul bunurilor ce aparțin domeniului public astfel modificat nu este aprobat prin Hotărâre a Guvernului.</p> <p>Pentru infrastructura silvică: Pentru beneficiarii prezentei scheme expertul verifică dacă documentele de proprietate/ administrare (în cazul RNP) asupra terenului din fond forestier sunt emise pe numele proprietarului/solicitantului și dacă terenul pe care este amplasată investiția aparține acestora</p>





silvic: titlu de proprietate/contract de vânzare-cumpărare/proces verbal de punere în posesie; pentru RNP dovada detinerii în administrare a terenurilor forestiere proprietate publică de către administrator se face conform legii și pe baza amenajamentelor silvice în vigoare, în condițiile regimului silvic ; Drumurilor care fac obiectul modernizării (în cazul modernizărilor drumurilor forestiere existente):

Inventarul bunurilor care aparțin domeniului public, în cazul administratorului pădurilor statului sau

3.2.2. Procesul verbal/Protocolul de predare-primire a drumului - în cazul proprietarilor publici (UAT-uri) și privați care au primit în proprietate drumul urmare a aplicării legilor de reconstituire a dreptului de proprietate Hotărâre a Guvernului de trecere din domeniul public al statului în domeniul public al unităților administrativ teritoriale, în cazul drumurilor preluate în baza OG 96/1998 completată prin Legea 120/2004 sau în baza Legii 192/2010 cu modificările și completările aduse la aceasta de legea 99/2015. Solicitanții (UAT-uri și/sau asociațiile acestora) vor depune și Protocolul de predare-primire a drumului și a terenului aferent acestuia încheiat urmare a Hotărârii de Guvern ;

Protocolul de transmitere a drumurilor forestiere încheiat ca urmare a unei hotărâri judecătorești

Actul de proprietate asupra drumului.

Autorizația de funcționare valabilă a ocolului silvic care administrează fondul forestier deservit de drumurile din proiect.

Dacă este cazul :

- Actele de proprietate asupra terenului din afara fondului

(sau este în administrarea acestuia în cazul RNP).

Pentru persoanele juridice proprietari privați de pădure, asociații de proprietari de pădure constituite conform legii expertul verifică dacă bunul care face obiectul modernizării este cuprins în proprietatea acestora.

Pentru UAT/ UAT-uri care prin proiectul depus modernizează drumuri forestiere expertul verifică documentul din care reiese că bunul aparține solicitantului, cu drept de proprietate.

Pentru unitățile și filialele din structura RNP-ROMSILVA se verifică dacă terenul forestier pe care se va efectua investiția este în administrarea acestuia, conform prevederilor extraselor de amenajamentul silvic în vigoare .

Expertul verifică dacă există concordanță între documentele prezentate de solicitant privind instalațiile de transport din amenajamentul silvic, a Planurilor privind instalațiile de transport și harta amenajistică a fondului forestier în care este/va fi amplasată investiția.

În cazul în care nu există concordanțe între documentele care atestă dreptul de proprietate/administrare asupra bunurilor care fac obiectul modernizării, **condiția nu este îndeplinită.**

Pentru toți solicitanții menționați la punctele a. și b. de la paragraful 2.1 din ghidul solicitantului, expertul verifică orice alt document care atestă dreptul de proprietate asupra terenului fond forestier.

De asemenea în cazul în care drumul forestier pentru care în proiect sunt prevăzute lucrări de modernizare/extindere a fost preluat (cumpărat) de la un alt proprietar expertul va verifica dacă a fost operată intrarea suprafeței aferente acestuia în Fișa de evidență a fondului forestier din amenajamentul silvic.

Expertul verifică dacă autorizației de funcționare a ocolului silvic care administrează fondul forestier accesibilizat de drumurile din proiect este valabilă.





forestier pe care se va amplasa tronsonul de drum nou aflat în afara perimetrului fondului forestier ;

- Angajamentul solicitantului că aceste suprafețe pe care se va amplasa tronsonul de drum nou aflate în afara perimetrului fondului forestier vor fi incluse în fondul forestier, prin schimbarea destinației, conform legii, până la emiterea ordinului de începere a lucrărilor.

Pentru infrastructura de irigații:

3. Protocol / proces verbal de transmitere a dreptului de proprietate/ folosință gratuită (pe o durată de minim 10 ani de la semnarea contractului de finanțare, și după caz, declarație pe proprie răspundere prin care se angajează ca va prelungi protocolul/procesul verbal cu diferența de perioadă care să acopere perioada de 10 ani) asupra infrastructurii de îmbunătățiri funciare pe care o administrează organizația/federația pentru agricultorii de pe teritoriul acesteia (OUAI/FOUAI).

Documente ce atestă dreptul de proprietate/ folosință asupra terenului/ activului fizic aferent investiției.

Hotărârea Adunării generale a organizației/ reprezentanților organizațiilor membre ale federației utilizatorilor de apă pentru irigații

În situația în care o parte din drumul nou, propus prin proiect, este în afara fondului forestier, solicitantul trebuie să depună la dosarul cererii de finanțare:

- Actele de proprietate asupra terenului din afara fondului forestier pe care se va amplasa tronsonul de drum nou aflat în afara perimetrului fondului forestier;
- Angajamentul solicitantului că aceste suprafețe pe care se va amplasa tronsonul de drum nou aflate în afara fondului forestier vor fi incluse în fondul forestier, prin schimbarea destinației, conform legii, până la emiterea ordinului de începere a lucrărilor.

În cazul în care solicitantul nu a depus actele de proprietate pentru suprafețele de teren din afara fondului forestier și/sau angajamentul menționat mai sus atunci expertul solicită acest/e document/e prin E3.4 iar în cazul în care acestea nu sunt prezentate de către solicitant atunci tronsoanele de drum nou situate în afara perimetrului fondului forestier devin neeligibile

Pentru infrastructura de irigații:

Expertul verifică dacă documentul 3 este eliberat pe numele solicitantului și include infrastructura de irigații care face obiectul modernizării prin lucrările prevăzute în proiect . Infrastructura de irigații eligibilă-Infrastructura aflată în proprietatea / folosința OUAI/FOUAI.

În situația în care doc. 3 este încheiat pe o perioadă mai scurtă, expertul va verifica declarația pe proprie răspundere a solicitantului prin care se angajează ca va prelungi protocolul/procesul verbal cu diferența de perioadă care să acopere cei 10 ani de la semnarea contractului de finanțare.

Expertul verifică dacă din doc. 3.1 reiese că solicitantul are drept de proprietate/folosință asupra terenului/activului fizic aferent investiției. Acordul pentru realizarea investiției pentru membrii OUAI/FOUAI este asigurat prin Hotărârea Adunării Generale a Membrilor. *Adunarea Generală a Membrilor va depune*





pentru investiția solicitată

Document privind înregistrarea solicitantului în Registrul Național al Organizațiilor de Îmbunătățiri Funciare.

Pentru infrastructura socială, educațională, obiective de patrimoniu:

Studiul de Fezabilitate/Documentatia de avizare pentru Lucrari de Interventii si

Inventarul bunurilor ce aparțin domeniului public al comunei/comunelor, întocmit conform legislației în vigoare privind proprietatea publică și regimul juridic al acesteia, atestat prin Hotărâre a Guvernului și publicat în Monitorul Oficial al României (copie după Monitorul Oficial)

și

În situația în care în Inventarul bunurilor care alcătuiesc domeniul public drumurile care fac obiectul proiectului nu sunt incluse în domeniul public sau sunt incluse într-o poziție globală sau nu sunt clasificate, solicitantul trebuie să prezinte Hotărârea/hotararile consiliului local privind aprobarea modificărilor și / sau completărilor la inventar în sensul includerii în domeniul public sau detalierii poziției globale existente sau clasificării unor drumuri neclasificate, cu respectarea prevederilor Art. 115 alin (7) din Legea nr. 215/ 2001, republicată, cu modificările și completările ulterioare, a administrației publice locale, în privința supunerii acesteia controlului de legalitate al Prefectului, în condițiile

întreaga diligență pentru a obține acordurile (declarații) de la deținătorii de teren care nu sunt membrii, precum și pentru rezolvarea oricăror divergențe/conflicte cu aceștia, și își va asuma orice impediment/prejudiciu cauzat acestora (terților).

Expertul verifică ca documentele prezentate la pct. 3.1 să fie emise pe numele solicitantului.

Se verifică dacă documentul 5 este eliberat pe numele solicitantului și dacă datele de identificare prezentate corespund cu cele menționate în

cererea de finanțare. Acest document trebuie să fie în vigoare la data depunerii cererii de finanțare și să fie certificat de OROIF.

Pentru infrastructura socială, educațională, obiective de patrimoniu:

Expertul verifică dacă terenul pe care se amplasează proiectul este înregistrat în domeniul public. În situația în care în inventarul publicat în Monitorul Oficial al României drumurile sau terenurile care fac obiectul proiectului nu sunt incluse în domeniul public, sunt incluse într-o poziție globală sau nu sunt clasificate, expertul verifică legalitatea modificărilor/completărilor efectuate și dacă prin acestea se dovedește că terenul sau drumurile care fac obiectul proiectului aparțin domeniului public.

În cazul proiectelor privind infrastructura educațională/socială, expertul verifică dacă terenul pe care se amplasează proiectul este înregistrat în domeniul public și este în afara incintei școlilor din mediul rural. Dacă în inventarul bunurilor ce aparțin domeniului public al comunei, publicat în Monitorul oficial al României, terenurile care fac obiectul proiectului nu sunt incluse în domeniul public, sau sunt incluse într-o poziție globală, expertul va ține cont de Hotărârea Consiliului Local privind aprobarea modificărilor și/sau completărilor la inventar în sensul includerii în domeniul public sau detalierii poziției globale existente, Nu este necesară prezentarea extrasului de carte funciară privind intabularea terenului în faza de evaluare/selectare, acesta





<p>legii (este suficientă prezentarea adresei de înaintare către instituția prefectului pentru controlul de legalitate). sau avizul administratorului terenului aparținând domeniului public, altul decat cel administrat de primarie (dacă este cazul)</p> <p>Pentru ONG-uri Documente doveditoare de către ONG-uri privind dreptul de proprietate / dreptul de uz, uzufruct, suprafață, servitute / administrare pe o perioadă de 10 ani, asupra bunurilor imobile la care se vor efectua lucrări, conform cererii de finanțare.</p>	<p>fiind obligatoriu de prezentat la ultima cerere de plată. În cazul solicitanților publici care realizează investiții de infrastructură și pe alte terenuri publice ce nu aparțin solicitantului, ci altei unități administrativ teritoriale, se verifică în plus, dacă acesta și-a dat acordul pentru realizarea investiției.</p> <p>Pentru ONG expertul verifică actul de proprietate iar în cazul Contractului de concesiune/delegare a administrării bunului imobil perioada de delegare a administrării bunului imobil (minim 10 ani). Pentru ONG-uri, se verifică dacă actul de proprietate sau contractul de concesiune asupra clădirii/terenului care face/fac obiectul cererii de finanțare, certifică dreptul de proprietate/folosință asupra acestora (minim 10 ani). În cazul contractelor de concesiune se verifică adresa emisă de concendent din care să reiasă situația privind respectarea clauzelor contractuale, realizarea investițiilor prevăzute în contract și alte clauze. În cazul în care solicitantul nu și-a respectat obligațiile contractuale sau nu deține drept de folosință asupra imobilului concesionat inclusiv pe perioada de monitorizare, criteriul nu este îndeplinit. De asemenea expertul verifică dacă investiția se realizează la nivel de comună, respectiv în satele componente.</p>
---	--

Dacă verificarea documentelor confirmă apartenența la domeniul public, expertul bifează căsuța din coloana DA din fișa de verificare. În caz contrar, expertul bifează căsuța din coloana NU și motivează poziția lui în rubrica „Observații” din fișa de evaluare generală a proiectului, proiectul fiind neeligibil.

EG6 Investiția trebuie să respecte Planul Urbanistic General în vigoare

(doar pentru proiectele care prevăd investiții care necesită prezentarea certificatului de urbanism)

DOCUMENTE PREZENTATE	PUNCTE DE VERIFICAT ÎN CADRUL DOCUMENTELOR PREZENTATE
Certificatul de Urbanism	Expertul verifică în baza informațiilor din Certificatului de Urbanism, valabil la data depunerii Cererii de finanțare, dacă investiția respectă Planul Urbanistic General Expertul verifică dacă:





	<ul style="list-style-type: none">• investiția respectă toate specificațiile din Certificatul de Urbanism eliberat în temeiul reglementărilor Documentației de urbanism faza PUG: sau• în situația în care investiția propusă prin proiect nu se regăsește în PUG, solicitantul va depune Certificatul de Urbanism eliberat în temeiul reglementărilor Documentației de urbanism faza PUZ.
--	---

Dacă verificarea documentelor confirmă faptul ca investiția respecta Planul Urbanistic General, expertul bifează căsuța din coloana DA din fișa de verificare. În caz contrar, expertul bifează căsuța din coloana NU și motivează poziția lui în rubrica „Observații” din fișa de evaluare generală a proiectului, proiectul fiind neeligibil.

EG7 Proiectul de investiții în infrastructura de apă/ apă uzată trebuie să dețină avizul Operatorului Regional/ Local ce atestă funcționalitatea sistemului și conformitatea pentru soluția de funcționare

(doar pentru proiectele care prevăd investiții în infrastructura de apă/ apă uzată)

DOCUMENTE PREZENTATE	PUNCTE DE VERIFICAT ÎN CADRUL DOCUMENTELOR PREZENTATE
Avizul de conformitate al Operatorului Regional/ Local	Expertul verifică dacă Avizul de conformitate al Operatorului Regional/ Local atestă funcționalitatea sistemului și conformitatea pentru soluția de funcționare

Dacă verificarea documentelor confirmă faptul că Operatorului Regional/ Local atestă funcționalitatea sistemului și conformitatea pentru soluția de funcționare expertul bifează căsuța din coloana DA din fișa de verificare. În caz contrar, expertul bifează căsuța din coloana NU și motivează poziția lui în rubrica „Observații” din fișa de evaluare generală a proiectului, proiectul fiind neeligibil.

EG8 Investiția în sistemul de alimentare cu apă trebuie să se realizeze în mod obligatoriu împreună cu rețeaua de apă uzată, dacă aceasta nu există

(doar pentru proiectele care prevăd investiții în infrastructura de apă/ apă uzată)

DOCUMENTE PREZENTATE	PUNCTE DE VERIFICAT ÎN CADRUL DOCUMENTELOR PREZENTATE
Studiul de Fezabilitate/ Documentația de Avizare pentru Lucrări de Intervenții	Expertul verifică în baza informațiilor din Studiul de Fezabilitate/ Documentația de Avizare pentru Lucrări de Intervenții dacă investiția în sistemul de alimentare cu apa se realizeza împreună cu rețeaua de apă uzată, dacă aceasta nu există.
A. a) Studiul de Fezabilitate / Documentația de Avizare pentru Lucrări de Intervenții și b) Autorizația de funcționare pentru	A. În cazul proiectelor care vizează înființarea infrastructurii de apă





infrastructura de apă uzată (corespunzătoare pentru cel puțin lungimea tronsonului de apă propus a se realiza prin proiect)

Expertul verifică:

a) existența Autorizației de funcționare pentru infrastructura de apă uzată (corespunzătoare pentru cel puțin lungimea tronsonului de apă propus a se realiza prin proiect)

sau

b) În situația în care tronsonul de apă uzată existent nu acoperă întregul tronson de apă propus a se realiza prin proiect, se va verifica:

- dacă toți consumatorii deserviti de rețeaua de alimentare cu apă sunt sau pot fi racordati la rețeaua de colectare ape uzate, caz în care criteriul de eligibilitate este îndeplinit.

- dacă în cadrul proiectului depus pentru finanțare este tratată și extinderea infrastructurii de apă uzată în vederea acoperirii diferenței tronsonului de apă neacoperit de infrastructura de apă uzată existentă.

În situația în care pentru infrastructura de apă uzată existentă, autoritățile competente în domeniul gospodăririi apelor, mediu, au stabilit programe de măsuri în vederea îndeplinirii normelor de calitate stabilite de legislația în vigoare privind epurarea apelor uzate sau care se află în perioada de monitorizare, în vederea emiterii/ prelungirii autorizației de funcționare, se va verifica dacă proiectul depus pentru finanțare tratează și modernizarea infrastructura de apă uzată ce vizează realizarea lucrărilor necesare îndeplinirii condițiilor impuse de către autoritățile competente în programele de măsuri în vederea respectării normelor de calitate stabilite de legislația în vigoare privind calitatea apei epurate (constând în extinderea capacităților stației de epurare, inclusiv realizarea racordurilor la rețeaua de colectare ape uzate, etc), inclusiv extinderea infrastructurii de apă uzată în vederea acoperirii diferenței tronsonului de apă neacoperit de infrastructura de apă uzată existentă, dacă este cazul.

La finalul investiției este obligatoriu să

B.

a) Studiul de Fezabilitate/ Documentația de Avizare pentru Lucrări de Intervenții și

b) Autorizația de funcționare pentru infrastructura de apă uzată (corespunzătoare pentru cel puțin lungimea tronsonului de apă propus a se realiza prin proiect)





<p>și c) Autorizația de funcționare a infrastructurii existente de apă (pentru infrastructura de apă, de care se va lega tronsonul propus a se realiza prin proiect)</p>	<p>rezulte un sistem de apă și apă uzată de aceeași lungime, funcțional și autorizat.</p> <p>B. În cazul extinderii/ modernizării unui tronson a infrastructurii de apă:</p> <p>Expertul verifică:</p> <p>a) existența: -Autorizației de funcționare pentru infrastructura de apă uzată (corespunzătoare pentru cel puțin lungimea tronsonului de apă propus a se realiza prin proiect; și a - Autorizației de funcționare a infrastructurii existente de apă (pentru infrastructura de apă, de care se va lega tronsonul propus a se realiza prin proiect)</p> <p>b) În situația în care lungimea tronsonului de apă uzată nu acoperă întregul tronson de apă propus a se realiza prin proiect, se va verifica dacă, în cadrul proiectului depus pentru finanțare este tratată și extinderea infrastructurii de apă uzată în vederea acoperirii diferenței tronsonului de apă neacoperit de infrastructura de apă uzată existentă.</p> <p>În situația în care pentru infrastructura de apă uzată existentă, autoritățile competente în domeniul gospodăririi apelor, mediu, au stabilit programe de măsuri în vederea îndeplinirii normelor de calitate stabilite de legislația în vigoare privind epurarea apelor uzate sau care se află în perioada de monitorizare, în vederea emiterii/ prelungirii autorizației de funcționare, se va verifica dacă, în cadrul proiectului depus pentru finanțare este tratată și modernizarea infrastructurii de apă uzată ce vizează realizarea lucrărilor necesare îndeplinirii condițiilor impuse de către autoritățile competente în programele de măsuri în vederea respectării normelor de calitate stabilite de legislația în vigoare privind calitatea apei epurate (constând în extinderea capacităților stației de epurare, inclusiv realizarea racordurilor la rețeaua de colectare ape uzate, etc), inclusiv extinderea</p>
--	--





<p>C. a) Studiul de Fezabilitate/ Documentația de Avizare pentru Lucrări de Intervenții și b) Autorizația de funcționare a infrastructurii existente de apă uzată (pentru infrastructura de apă uzată de care se va lega tronsonul propus a se realiza prin proiect); și c) Autorizația de funcționare (AF) a infrastructurii existente de apă (pentru infrastructura de apă de care se va lega tronsonul propus a se realiza prin proiect).</p>	<p>infrastructurii de apă uzată în vederea acoperirii diferenței tronsonului de apă neacoperit de infrastructura de apă uzată existentă, dacă este cazul. În situația în care pentru infrastructura de apă existentă, autoritățile competente în domeniul gospodăririi apelor, sănătate publică, mediu, au stabilit programe de măsură în vederea îndeplinirii normelor de calitate stabilite de legislația în vigoare sau care se află în perioada de monitorizare, în vederea emiterii/prelungirii autorizației de funcționare, proiectul trebuie să prevadă realizarea lucrărilor necesare îndeplinirii condițiilor impuse de către autoritățile competente în programele de măsură în vederea respectării normelor de calitate stabilite de legislația în vigoare privind calitatea apei destinată consumului uman (constând în extinderea capacităților pentru sursele de apă, stațiile de tratare apă brută, etc). În acest caz, prevederile menționate anterior referitoare la infrastructura de apă uzată rămân obligatorii a fi îndeplinite. La finalul investiției este obligatoriu să rezulte un sistem de apă și apă uzată de aceiași lungime, funcțional și autorizat.</p> <p>C. În cazul extinderii sau modernizării infrastructurii de apă și apă uzată Expertul verifică: a) existența: - Autorizației de funcționare a infrastructurii existente de apă uzată (pentru infrastructura de apă uzată de care se va lega tronsonul propus a se realiza prin proiect); și a - Autorizației de funcționare (AF) a infrastructurii existente de apă (pentru infrastructura de apă de care se va lega tronsonul propus a se realiza prin proiect). b) În situația în care infrastructura de apă/apă uzată existentă a fost pusă în funcțiune și se află în perioada de monitorizare în vederea emiterii autorizațiilor de funcționare de către organele competente în domeniul gospodăririi apelor, mediului și</p>
--	--





<p>D.</p> <p>a) Studiul de Fezabilitate / Documentația de Avizare pentru Lucrări de Intervenții și</p> <p>b) Autorizația de funcționare (AF) a infrastructurii existente de apă uzată (pentru infrastructura de apă uzată de care se va lega tronsonul propus a se realiza prin proiect).</p> <p>sau</p> <p>Programul de măsuri dispus de autoritățile competente în domeniul gospodăririi apelor, sănătate publică, mediu în vederea îndeplinirii normelor de calitate stabilite de legislația în vigoare privind calitatea apei/apelor epurate în cazul în care autorizația de exploatare este suspendată</p> <p>sau</p> <p>Procesul-verbal de recepție la terminarea lucrărilor însoțit de Documentele care atestă că beneficiarul a solicitat organelor competente în domeniu emiterea autorizațiilor de funcționare.</p>	<p>sănătății publice, expertul verifică:</p> <ul style="list-style-type: none">• Procesul verbal de recepție la terminarea lucrărilor;• Documentele care atestă că beneficiarul a solicitat organelor competente în domeniu emiterea autorizațiilor de funcționare; <p>În situația în care pentru infrastructura de apă uzată existentă, autoritățile competente în domeniul gospodăririi apelor, mediu, au stabilit programe de măsuri în vederea îndeplinirii normelor de calitate stabilite de legislația în vigoare privind epurarea apelor uzate sau care se află în perioada de monitorizare, în vederea emiterii/prelungirii autorizației de funcționare, proiectul va viza inclusiv realizarea lucrărilor necesare îndeplinirii condițiilor impuse de către autoritățile competente în programele de măsuri în vederea respectării normelor de calitate stabilite de legislația în vigoare privind calitatea apei epurate (constând în extinderea capacităților stației de epurare, inclusiv realizarea racordurilor la rețeaua de colectare ape uzate, etc).</p> <p>În situația în care pentru infrastructura de apă existentă, autoritățile competente în domeniul gospodăririi apelor, sănătate publică, mediu, au stabilit programe de măsuri în vederea îndeplinirii normelor de calitate stabilite de legislația în vigoare sau care se află în perioada de monitorizare, în vederea emiterii/prelungirii autorizației de funcționare, proiectul trebuie să prevadă realizarea lucrărilor necesare îndeplinirii condițiilor impuse de către autoritățile competente în programele de măsuri în vederea respectării normelor de calitate stabilite de legislația în vigoare privind calitatea apei destinată consumului uman (constând în extinderea capacităților pentru sursele de apă, stațiile de tratare apă brută, etc). În acest caz, prevederile menționate anterior referitoare la infrastructura de apă uzată rămân obligatorii a fi îndeplinite.</p> <p>La finalul investiției este obligatoriu să rezulte un sistem de apă și apă uzată de</p>
---	--





	<p>aceiași lungime, funcțional și autorizat.</p> <p>D. În cazul extinderii/modernizării infrastructurii de apă uzată</p> <p>Expertul verifică: Autorizația de funcționare (AF) a infrastructurii existente de apă uzată (pentru infrastructura de apă uzată de care se va lega tronsonul propus a se realiza prin proiect. În situația în care pentru infrastructura de apă uzată existentă, autoritățile competente în domeniul gospodăririi apelor, mediu, au stabilit programe de măsuri în vederea îndeplinirii normelor de calitate stabilite de legislația în vigoare privind epurarea apelor uzate sau care se află în perioada de monitorizare, în vederea emiterii/prelungirii autorizației de funcționare, proiectul trebuie să vizeze inclusiv realizarea lucrărilor necesare îndeplinirii condițiilor impuse de către autoritățile competente în programele de măsuri în vederea respectării normelor de calitate stabilite de legislația în vigoare privind calitatea apei epurate (constând în extinderea capacităților stației de epurare, inclusiv realizarea racordurilor la rețeaua de colectare ape uzate, etc).</p>
--	---

Expertul poate folosi aplicații software cu ajutorul cărora poate verifica părți ale proiectului din satelit.

Dacă verificarea documentelor confirmă faptul ca investiția în sistemul de alimentare cu apă se realizează împreună cu rețeaua de apă uzată, dacă aceasta nu există sau dacă se respectă particularitățile acesteia, expertul bifează căsuța din coloana DA din fișa de verificare.

În caz contrar, expertul bifează căsuța din coloana NU și motivează poziția lui în rubrica „Observații” din fișa de evaluare generală a proiectului, proiectul fiind neeligibil.

EG9 Investiția va fi precedată de o evaluare a impactului preconizat asupra mediului dacă aceasta poate avea efecte negative asupra mediului, în conformitate cu legislația în vigoare, menționată în cap. 8.1 din PNDR 2014-2020.

DOCUMENTE PREZENTATE	PUNCTE DE VERIFICAT ÎN CADRUL DOCUMENTELOR PREZENTATE
-Declarația pe propria răspundere de la secțiunea F a cererii de finanțare.	Condiția se consideră îndeplinită prin asumarea de către solicitant a declarației pe propria răspundere din Secțiunea F din Cerere de finanțare prin care se angajează că va prezenta documentul emis de ANPM,





	până la contractare, în termenul precizat în notificarea AFIR de selecție a cererii de finanțare. În etapa de contractare verificarea îndeplinirii condiției de eligibilitate se va realiza în baza corelării informațiilor din SF/ DALI, cu cele din Certificatul de Urbanism și cu cele din documentul emis de ANPM.
--	--

Dacă prin verificarea declarației pe proprie răspundere din secțiunea F din cererea de finanțare se confirmă faptul că solicitantul și-a asumat prin propria semnătură că va obține și va depune la contractare documentul ce atestă impactul investiției asupra mediului, emis de ANPM, expertul bifează căsuța cu DA din fișa de verificare. În cazul în care solicitantul nu a semnat și după caz ștampilat declarația pe propria răspundere din secțiunea F, expertul solicită acest lucru prin E3.4L și doar în cazul în care solicitantul refuză să își asume angajamentele corespunzătoare proiectului, expertul bifează NU, motivează poziția sa în liniile prevăzute în acest scop la rubrica „Observatii” și cererea va fi declarată neeligibilă.

EG10 Investiția trebuie să fie racordată la un drum existent

(doar pentru proiectele care prevăd investiții în infrastructura agricolă)

DOCUMENTE PREZENTATE	PUNCTE DE VERIFICAT ÎN CADRUL DOCUMENTELOR PREZENTATE
1. Studiul de Fezabilitate/ Documentația de Avizare a Lucrărilor de Intervenții, întocmite conform legislației în vigoare privind aprobarea conținutului cadru al documentației tehnico-economice aferente investițiilor publice, precum și a structurii și metodologiei de elaborare a devizului general pentru obiective de investiții și lucrări de intervenții.	Expertul verifică în baza informațiilor din Studiul de Fezabilitate/ Documentația de Avizare a Lucrărilor de Intervenții, precum și în baza Planșelor atașate, dacă investiția este racordată la un drum public existent, indiferent de clasificarea și stadiul de modernizare a acestuia/acestora, conform OG 43/1997, republicată, cu completările și modificările ulterioare

Expertul poate folosi aplicații software care folosesc imagini din satelit cu ajutorul cărora poate verifica anumite date din proiect (ex.: amplasamentul obiectivului de investiții, racordarea la un drum public existent, etc).

Dacă în urma verificării documentelor reiese faptul că Investiția nu este racordată la un drum public existent, indiferent de clasificarea și stadiul de modernizare a acestuia/acestora, expertul bifează căsuța NU, motivează poziția lui în liniile prevăzute în acest scop la rubrica Observații iar Cererea de Finanțare va fi declarată neeligibilă.

EG11 Solicitantul trebuie să facă dovada faptului că investiția se regăsește în amenajamentul silvic, iar în cazul modernizării drumului forestier, acesta să se regăsească în inventarul deținătorului.

DOCUMENTE PREZENTATE	PUNCTE DE VERIFICAT ÎN CADRUL DOCUMENTELOR PREZENTATE
----------------------	---





<p>Studiul de Fezabilitate/ Documentația de Avizare a Lucrărilor de Intervenții, întocmit/ă conform legislației în vigoare privind aprobarea conținutului cadru al documentației tehnico-economice aferente investițiilor publice, precum și a structurii și metodologiei de elaborare a devizului general pentru obiective de investiții și lucrări de intervenții.</p> <p>Extras din Amenajamentul silvic</p> <p>Inventarul bunurilor care aparțin domeniului public al UAT/ UAT-urilor, întocmit conform legislației în vigoare privind proprietatea publică și regimul juridic al acesteia/acestora, atestat prin Hotărâre a Guvernului și publicat în Monitorul Oficial al României (copie după Monitorul Oficial)-pentru solicitanții UAT-uri;</p> <p>Hotărârea Consiliului Local privind aprobarea modificărilor și/ sau completărilor la inventarul domeniului public în sensul includerii în domeniul public sau detalierii unei/unor poziții globale existente, cu respectarea prevederilor art. 115 alin (7) din Legea nr. 215/ 2001 a administrației publice locale, republicată, cu modificările și completările ulterioare, adică să fi fost supusă controlului de legalitate al Prefectului, în condițiile legii (este suficientă prezentarea adresei de înaintare către Instituția Prefectului pentru controlul de legalitate).</p> <p>Inventarul bunurilor care aparțin deținătorului (pentru beneficiarii privați sau forme asociative);</p> <p>Inventarul domeniului public, în cazul administratorului pădurilor statului.</p>	<p>Drumurile propuse prin proiect (noi, extinderi și/ sau modernizări) trebuie să fie prevăzute în amenajamentul silvic.</p> <p>Pentru drumuri forestiere noi, investiția este eligibilă dacă în amenajamentul silvic este menționată necesitatea construirii unui drum forestier nou, pe amplasamentul propus prin proiect și care aparține solicitantului. Se vor atașa copii după hărțile amenajistice și planurile privind instalațiile de transport ale amenajamentelor silvice în vigoare pentru pădurile tuturor proprietarilor fondului forestier deservit de drumul care face obiectul proiectului.</p> <p>Proiectele pentru drumuri forestiere noi, amplasate în pădurile mai multor proprietari, pot fi depuse numai de asociațiile proprietarilor acestor terenuri, constituite conform legii.</p> <p>Pentru modernizări de drumuri forestiere acestea trebuie să se regăsească în :</p> <ul style="list-style-type: none">- Inventarul bunurilor care aparțin domeniului public, în cazul administratorului pădurilor statului ;- Inventarul bunurilor care aparțin domeniului public al UAT/UAT-urilor, întocmit conform legislației în vigoare privind proprietatea publică și regimul juridic al acesteia/acestora, atestat prin Hotărâre a Guvernului și publicat în Monitorul Oficial al României (copie după Monitorul Oficial) în cazul beneficiarilor UAT-uri ; <p>În situația în care în Inventarul bunurilor care alcătuiesc domeniul public drumurile forestiere care fac obiectul proiectului nu sunt incluse în domeniul public sau sunt incluse într-o poziție globală, solicitantul trebuie să anexeze la inventarul aprobat și documentul</p> <p>Inventarul bunurilor care aparțin deținătorului, pentru beneficiarii privați.</p>
---	--

Dacă în urma verificării documentelor reiese faptul că Investiția nu se regăsește în amenajamentul silvic/inventarul deținătorului, expertul bifează căsuța NU, motivează poziția lui în liniile prevăzute în acest scop la rubrica Observații iar Cererea de Finanțare va fi declarată neeligibilă.





EG12 Solicitantul trebuie să facă dovada că prin investiția în drumuri forestiere, acestea vor fi deschise publicului în mod gratuit.

DOCUMENTE PREZENTATE	PUNCTE DE VERIFICAT ÎN CADRUL DOCUMENTELOR PREZENTATE
Hotărârea Consiliului Local/ Hotărârile Consiliilor Locale pentru implementarea proiectului sau Actul/ Hotărârea organului de decizie al persoanei juridice proprietare/ administrator de păduri privind implementarea proiectului,	Expertul verifică Hotărârile, cu referire la următoarele puncte (obligatorii): <ul style="list-style-type: none">•necesitatea, oportunitatea și potențialul economic al investiției;•lucrările vor fi prevăzute în bugetul/ele local/e pentru perioada de realizare a investiției;•angajamentul de a asigura funcționarea la parametri proiectați și întreținerea investiției, pe o perioadă de minim 5 ani, de la ultima tranșă de plată;•suprafețele forestiere deservite de investiție;•angajamentul de a asigura că prin investiția în drumuri forestiere, acestea vor fi deschise publicului în mod gratuit.

Dacă verificarea documentelor confirmă faptul că proiectul are Hotărârea Consiliului Local/ Hotărârile Consiliilor Locale sau Actul/ Hotărârea organului de decizie, cu punctele obligatorii menționate pentru realizarea investiției, expertul bifează căsuța din coloana DA din fișa de verificare. În caz contrar, expertul bifează căsuța din coloana NU și motivează poziția lui în rubrica „Observații” din fișa de evaluare generală a proiectului, criteriul de eligibilitate nefiind îndeplinit.

EG13 Investiția este în conformitate cu planurile de gestionare a bazinelor hidrografice aferente Directivei Cadru Apă pentru suprafețele vizate și cu programul relevant de măsuri, dacă este cazul

(doar pentru proiectele care prevăd investiții în infrastructura de irigații)

DOCUMENTE PREZENTATE	PUNCTE DE VERIFICAT ÎN CADRUL DOCUMENTELOR PREZENTATE
Autorizația de gospodărire a apelor pentru amenajări pentru irigații emisă pentru ANIF-ul teritorial sau FOUAI/OUAI de către ANAR (copie).	Expertul verifică dacă în Autorizația de gospodărire a apelor pentru amenajări pentru irigații emisă pentru ANIF-ul teritorial sau FOUAI/ OUIAI de către ANAR sunt specificate atât asigurarea apei pentru irigații cât și bazinul hidrografic și dacă aceasta este în termenul de valabilitate. De asemenea expertul verifică dacă Autorizația ANAR menționată mai sus este eliberată pentru amenajări pentru irigații (nu sunt valabile autorizațiile ANAR din care rezultă dreptul ANIF/FOUAI să folosească receptori pentru evacuarea apelor în exces nu și dreptul să folosească surse pentru alimentarea cu apă pentru irigații). Pentru OUIAI/FOUAI cu alimentarea direct din sursă se va prezenta Autorizarea de gospodărire a apelor pentru amenajări pentru irigații emis de către ANAR - filiala Gospodărire Apelor Române, în vigoare la data





depunerii Cererii de Finanțare.

Dacă în autorizația de gospodărire a apelor pentru amenajări pentru irigații emisă pentru ANIF-ul teritorial sau FOUAI/OUAI de către ANAR nu sunt menționate elementele de mai sus sau dacă autorizația nu este eliberată pentru amenajări pentru irigații sau dacă autorizația nu este în termenul de valabilitate, proiectul este neeligibil.

EG14 Investiția prevede contorizarea apei.

(doar pentru proiectele care prevăd investiții în infrastructura de irigații)

DOCUMENTE PREZENTATE	PUNCTE DE VERIFICAT ÎN CADRUL DOCUMENTELOR PREZENTATE
Studiul de Fezabilitate/ Documentația de Avizare a Lucrărilor de Intervenții, întocmit/ă conform legislației în vigoare privind aprobarea conținutului cadru al documentației tehnico - economice aferente investițiilor publice, precum și a structurii și metodologiei de elaborare a devizului general pentru obiective de investiții și lucrări de intervenții).	Expertul verifică în baza informațiilor din Studiul de Fezabilitate/ Documentația de Avizare a Lucrărilor de Intervenții dacă investiția prevede contorizarea apei.

Dacă în urma verificării documentelor reiese faptul că investiția nu prevede contorizarea apei atunci, expertul bifează căsuța NU, motivează poziția lui în liniile prevăzute în acest scop la rubrica Observații iar Cererea de Finanțare va fi declarată neeligibilă. În cazul în care la vizita pe teren se constată că stația de pompare care alimentează cu apă plotul de irigații din proiect este deja dotată cu debitmetre (de ex. stația a fost modernizată pe baza unui proiect pe M125 din PNDR 2007-2013) pentru contorizarea apei atunci condiția de eligibilitate se consideră implicit îndeplinită.

EG15 Investiția vizează o suprafață identificată ca viabilă în Programul Național de Reabilitare a Infrastructurii Principale de Irigații din România.

(doar pentru proiectele care prevăd investiții în infrastructura de irigații)

DOCUMENTE PREZENTATE	PUNCTE DE VERIFICAT ÎN CADRUL DOCUMENTELOR PREZENTATE
Anexa 3 - Lista amenajărilor viabile în care se regăsesc cele 619.916 ha pe care a fost aplicată cel puțin o udare. Adeverința emisă de ANIF Planul de ansamblu al amenajării pentru irigații pe care este materializată suprafața deservită de OUI/FOUI, plan prezentat în cadrul pieselor desenate din SF/DALI.	Expertul verifică dacă investiția propusă a fi realizată de OUI/FOUI este situată în amenajarea pentru irigații menționată în SF/DALI respectiv în Adeverința emisă pentru solicitant de ANIF. În acest sens expertul verifică existența în piesele desenate din SF/DALI a planului de ansamblu al amenajării pentru irigații pe care trebuie să fie materializată suprafața deservită de OUI/FOUI. Condiția de eligibilitate se va considera îndeplinită dacă investiția propusă a fi realizată de OUI/FOUI este situată în suprafața viabilă a amenajării pentru irigații din care face parte și





	<p>care se regăsește în tabelul din Anexa 1² - Analiza viabilității economice a sistemelor de irigații din H.G. nr. 793/2016 pentru aprobarea Programului Național de Reabilitare a Infrastructurii Principale de Irigații din România. Acest lucru se va stabili în baza informațiilor din Adeverința emisă de ANIF pentru solicitant.</p> <p>Expertul verifică ca în Adeverința ANIF să fie precizat că ploturile propuse prin proiect se regăsesc în suprafața viabilă din amenajarea din care acestea fac parte, conform tabelului „Analiza viabilității economice a sistemelor de irigații” din Anexa 1² la H.G. nr. 793/ 26.10.2016 pentru aprobarea Programul Național de Reabilitare a Infrastructurii Principale de Irigații din România.</p> <p>Expertul verifică dacă amenajarea din care face parte plotul de irigații din proiect precizată în Adeverință se regăsește printre amenajările având suprafețe viabile.</p> <p>Nu sunt eligibile proiectele din afara suprafețelor viabile din aceste amenajări.</p>
--	---

EG16 Sistemul de irigații prevăzut prin proiect trebuie să fie racordat la o infrastructură principală funcțională.

(doar pentru proiectele care prevăd investiții în infrastructura de irigații)

DOCUMENTE PREZENTATE	PUNCTE DE VERIFICAT ÎN CADRUL DOCUMENTELOR PREZENTATE
Adeverința ANIF completată; Autorizația de gospodărire a apelor pentru amenajări pentru irigații emisă pentru ANIF-ul teritorial sau FOUAI/OUAI de către ANAR (copie).	Verificarea îndeplinirii condiției de eligibilitate se va face în baza informațiilor din adeverința emisă de ANIF pentru solicitant . Condiția se consideră îndeplinită dacă în Adeverința ANIF menționată mai sus este specificat că sistemul de irigații prevăzut prin proiect este racordat la o infrastructură principală funcțională. Pentru OUAI/FOUAI cu alimentarea direct din sursă se va prezenta Autorizația. .

Dacă în Adeverința ANIF nu este menționat că sistemul de irigații din proiect este racordat la o infrastructură principală funcțională expertul bifează casuța din coloana **NU** și motivează poziția lui în rubrica „Observații”, condiția de eligibilitate nefiind îndeplinită. În caz contrar, expertul bifează casuța din coloana **DA**, condiția de eligibilitate fiind îndeplinită. De asemenea, pentru OUAI/FOUAI alimentate direct de la sursă Autorizația emisă de ANAR-filiala Gospodărire a Apelor Române nu este în vigoare atunci condiția de eligibilitate se consideră că nu este îndeplinită, proiectul fiind neeligibil.





EG17 Introducerea investiției din patrimoniul cultural în circuitul turistic, la finalizarea acesteia

(doar pentru proiectele care prevăd investiții privind obiective de patrimoniu)

DOCUMENTE PREZENTATE	PUNCTE DE VERIFICAT ÎN CADRUL DOCUMENTELOR PREZENTATE
Declarația pe propria răspundere dată de solicitant din care să reiasă că după realizarea investiției din patrimoniul cultural, aceasta va fi înscrisă într-o rețea de promovare turistică	Expertul verifică în Declarația pe propria răspundere dacă solicitantul s-a angajat că după realizarea investiției din patrimoniul cultural, aceasta să fie înscrisă într-o rețea de promovare turistică.

Dacă în urma verificării documentului reiese faptul că solicitantul s-a angajat că după realizarea investiției din patrimoniul cultural, aceasta să fie înscrisă într-o rețea de promovare turistică expertul bifează căsuța DA. În caz contrar, expertul bifează căsuța din coloana NU și motivează poziția lui în rubrica „Observații” din fișa de evaluare generală a proiectului, proiectul fiind neeligibil.

Se va bifa NU ESTE CAZUL pentru investițiile de modernizare și dotare a căminelor culturale.

VERIFICAREA CRITERIILOR DE ELIGIBILITATE SUPLIMENTARE STABILITE DE CĂTRE GAL

EG18 Investiția să se realizeze în spațiul rural, în teritoriul GAL;

Documente Verificate:

Se va verifica dacă investiția se realizează la nivel de comună, respectiv în satele componente de pe teritoriul GAL.

Documente verificate Studiile de Fezabilitate/Documentațiile de Avizare pentru Lucrări de Intervenții.

și

Inventarul bunurilor ce aparțin domeniului public al comunei, întocmit conform legislației în vigoare privind proprietatea publică și regimul juridic al acesteia, atestat prin Hotărâre a Guvernului și publicat în Monitorul Oficial al României (copie după Monitorul Oficial).

Sau

Documente doveditoare ale dreptului de proprietate/contract de concesiune/delegare a administrării bunului imobil, valabil pentru o perioadă de cel puțin 10 ani de la data depunerii Cerere de Finanțare în cazul ONG.

EG19 Investiția trebuie să fie în corelare cu prevederile din Strategia de Dezvoltare Locală a GAL și să se justifice din punct de vedere al scopului pentru care este propus proiectul.





DOCUMENTE PREZENTATE

Fișa măsurii din SDL

Studiul de Fezabilitate/ Documentatia de Avizare a Lucrarilor de Intervenții/ Memoriu Justificativ (doar în cazul achizițiilor simple și dotărilor care nu presupun montaj) întocmite conform legislației în vigoare

Certificatul de Urbanism, după caz.

PUNCTE DE VERIFICAT ÎN CADRUL DOCUMENTELOR PREZENTATE

Se verifică dacă investiția propusă se încadrează într-una dintre acțiunile eligibile din cadrul fișei măsurii, respectiv dacă proiectul contribuie la realizarea obiectivelor Strategiei de Dezvoltare Locala a GAL.

Informațiile furnizate în proiect vor preciza modul în care va fi atins scopul proiectului, avantajele ce vor rezulta din implementarea acestuia și în ce măsură proiectul contribuie la realizarea obiectivelor Strategiei de Dezvoltare Locală.

C. Verificarea bugetului indicativ.

Verificarea constă în asigurarea că toate costurile de investiții propuse pentru finanțare sunt eligibile și calculele sunt corecte iar Bugetul indicativ este structurat pe capitole și subcapitole.

Expertul verifică în Cererea de finanțare care este actul normativ care a stat la baza întocmirii SF/DALI: H.G. nr. 28/2008 - pentru obiectivele/proiectele de investiții menționate la art.15 din HG nr.907/2016 sau H.G. nr. 907/2016.

În cazul în care solicitantul a depus cererea de finanțare conform H.G. nr. 28/2008 se verifică dacă a fost atașat la dosarul cererii de finanțare documentul în baza căreia obiectivul de investiție este exceptat de la prevederile H.G. nr. 907/2016 în conformitate cu Art. 15 din această hotărâre.

Dacă SF/ DALI a fost elaborat conform H.G. nr. 28/2008 fără ca obiectivul de investiție să se înscrie în prevederile Art. 15 din H.G. nr. 907/2016, atunci proiectul este neeligibil.

Bugetul indicativ respectiv anexele A1, A2 și A3 la acesta completat de solicitant în cererea de finanțare trebuie să fie în corelare cu SF/DALI în ceea ce privește structura devizului general și a devizelor pe obiect prevăzut actului normativ care a stat la baza întocmirii lor.

DOCUMENTE PREZENTATE	PUNCTE DE VERIFICAT ÎN CADRUL DOCUMENTELOR PREZENTATE
1.Studiul de Fezabilitate / Documentația de Avizare a Lucrărilor de Intervenții/ Memoriu Justificativ (doar	de / de Se verifică Bugetul indicativ din cererea de finanțare prin corelarea informațiilor menționate de solicitant în liniile bugetare cu prevederile din fișa tehnică a sub-măsurii. Se va verifica dacă tipurile de cheltuieli și sumele înscrise sunt corecte și corespund devizului general al investiției. Bugetul indicativ se verifică astfel:





pentru achiziții simple și dotări fără montaj), întocmite conform legislației în vigoare privind aprobarea conținutului cadru al documentației tehnico-economice aferente investițiilor publice, precum și a structurii și metodologiei de elaborare a devizului general pentru obiective de investiții și lucrări de intervenții.	<ul style="list-style-type: none">- valoarea eligibilă pentru fiecare capitol să fie egală cu valoarea eligibilă din devize;- valoarea pentru fiecare capitol sa fie egală cu valoarea din devizul general, fără TVA;- în matricea de verificare a bugetului indicativ se completează „Actualizarea” din bugetul indicativ al CF, care nu se regăsește în devizul general;- în bugetul indicativ valoarea TVA este egală cu valoarea TVA din devizul general. <p>Cheile de verificare sunt următoarele:</p> <ul style="list-style-type: none">- valoarea cheltuielilor eligibile de la Cap. 3 < 10% din (cheltuieli eligibile de la subCap 1.2 + subCap. 1.3 + Cap.2 + Cap.4);- cheltuieli diverse și neprevăzute (Pct. 5.3) trebuie să fie trecute în rubrica neeligibil;
Cererea de finanțare. Bugetul indicativ și anexele A1, A2 și A3 la acesta.	<ul style="list-style-type: none">- actualizarea nu poate depăși 5% din totalul cheltuielilor eligibile. <p>Se verifică corectitudinea calculului. Se verifică corelarea datelor prezentate în Devizul general cu cele prezentate în studiul de fezabilitate.</p>

Verificarea constă în asigurarea că toate costurile de investiții propuse pentru finanțare sunt eligibile și calculele sunt corecte iar Bugetul indicativ este structurat pe capitole și subcapitole.

Se completează matricea de verificare a Bugetului indicativ în format electronic, se tipărește și se atasează la E 1.2L FIȘA DE EVALUARE GENERALĂ A PROIECTULUI.

1. Informațiile furnizate în cadrul bugetului indicativ din cererea de finanțare sunt corecte și sunt în conformitate cu devizul general devizele pe obiect precizate în Studiul de fezabilitate/ Documentația de Avizare a Lucrărilor de Intervenții/ Memoriul Justificativ?.

După completarea matricei de verificare a Bugetului indicativ, dacă cheltuielile din cererea de finanțare corespund cu cele din devizul general și devizele pe obiect, neexistând diferențe, expertul bifează caseta corespunzătoare DA.

Observație:

a) Dacă există diferențe de încadrare, în sensul că unele cheltuieli neeligibile sunt trecute în categoria cheltuielilor eligibile, bugetul este retransmis solicitantului pentru recalculare, prin Fișa de solicitare a informațiilor suplimentare E3.4L.

Prin transmiterea formularului E3.4L de către solicitant cu bugetul corectat, expertul va modifica bugetul în Fișa E1.2L și bifează DA cu diferențe, motivându-și poziția în linia prevăzută în acest scop la rubrica Observații.

În cazul în care nu se efectuează corectura de către solicitant prin formularul E3.4L, expertul bifează NU și își motivează poziția în linia prevăzută în acest scop la rubrica Observații.

b) Dacă există mici diferențe de calcul în cererea de finanțare față de devizul general și devizele pe obiect, expertul efectuează modificările în buget și în matricea de verificare a Bugetului indicativ din fișa E1.2L (în baza informațiilor din formularul E3.4L trimis de către solicitant referitoare la diferențele de calcul, și bifează caseta corespunzătoare DA cu diferențe. În acest caz se vor oferi explicații în rubrica Observații.





În cazul în care nu se efectuează corectura de către solicitant prin formularul E3.4L, expertul bifează NU și își motivează poziția în linia prevăzută în acest scop la rubrica Observații.

Cererea de finanțare este declarată eligibilă prin bifarea casuței corespunzătoare DA/DA cu diferite.

c) În cazul în care o parte din investiție nu respectă criteriile de eligibilitate se va solicita prin Fișa de solicitare a informațiilor suplimentare E3.4L corectarea bugetului. Dacă solicitantul renunță la acea parte de investiție și funcționalitatea nu este asigurată, atunci proiectul este neeligibil în întregul lui.

d) Pentru tronsoanele de drum forestier care la verificarea pe teren nu s-au identificat ca eligibile, se va solicita, prin Fișa de solicitare a informațiilor suplimentare E3.4L, corectarea bugetului indicativ cu trecerea cheltuielilor aferente acestora în coloana cheltuielilor neeligibile. Dacă nu se poate recalcula din informațiile prezentate în proiect și respectiv în amenajamentul silvic, odată cu solicitarea corectării bugetului, se solicită și clarificări privind suprafața de fond forestier deservită de tronsonul/tronsoanele neeligibil/e.

Dacă solicitantul renunță la acea parte de investiție și funcționalitatea nu este asigurată, atunci proiectul este neeligibil în întregul lui.

2. Verificarea corectitudinii ratei de schimb. Rata de conversie între Euro și moneda națională pentru România este cea publicată de Banca Central Europeană pe Internet la adresa: <<http://www.ecb.int/index.html>> (se anexează pagina conținând cursul BCE din data întocmirii Studiului de fezabilitate/Documentația de Avizare a Lucrărilor de Intervenții):

Expertul verifică dacă data și rata de schimb din cererea de finanțare și cea utilizată în devizul general din studiul de fezabilitate/ Documentația de Avizare a Lucrărilor de Intervenții/ Memoriul Justificativ, corespund cu cea publicată de Banca Central Europeană pe Internet la adresa: <<http://www.ecb.int/index.html>>. Expertul va atașa pagina conținând cursul BCE din data întocmirii Studiului de fezabilitate/ Documentația de Avizare a Lucrărilor de Intervenții/ Memoriului Justificativ.

Dacă în urma verificării se constată că aceasta corespunde, expertul bifează caseta corespunzătoare DA. Dacă aceasta nu corespunde, expertul bifează caseta corespunzătoare NU și înștiințează solicitantul în vederea clarificării prin Fișa de solicitare a informațiilor suplimentare E3.4L.

3. Sunt investițiile eligibile în conformitate cu specificatiile sub-măsurii ?

Se verifică dacă cheltuielile neeligibile din fișa măsurii din SDL și/sau cele specifice tipurilor de operațiuni, conform prevederilor regulamentelor europene sunt incluse în devizele pe obiecte și bugetul indicativ.

Se verifică lista investițiilor și costurilor neeligibile și cu prevederile Hotărârii de Guvern nr. 226/2015 privind stabilirea cadrului general de implementare a măsurilor cofinanțate din Fondul European Agricol pentru Dezvoltare Rurală prin Programul Național de Dezvoltare Rurală 2014 - 2020, cu modificările și completările ulterioare.

Se verifică lista investițiilor și costurilor neeligibile și cu prevederile cap. 8.1 din Programul Național de Dezvoltare Rurală 2014 - 2020.

4. Costurile generale ale proiectului (acele costuri necesare pentru pregătirea și implementarea proiectului, constând în cheltuieli pentru consultanță, proiectare,





monitorizare și management, inclusiv onorariile pentru consiliere privind durabilitatea economică și de mediu, taxele pentru eliberarea certificatelor, precum și cele privind obținerea avizelor și autorizațiilor necesare implementării proiectelor, prevăzute în legislația națională) **direct legate de realizarea investiției, nu depășesc 10% din costul total eligibil al proiectului, respectiv 5% pentru acele proiecte care nu includ construcții?**

Dacă aceste costuri se încadrează în procente specificate mai sus, expertul bifează DA în caseta corespunzătoare, în caz contrar bifează NU și își motivează poziția în linia prevăzută în acest scop la rubrica Observații Prin transmiterea formularului E3.4L de către solicitant cu bugetul corectat, expertul completează bugetul din fișa E1.2L și bifează DA cu diferențe și își motivează poziția în linia prevăzută în acest scop la rubrica Observații.

În cazul în care nu se efectuează corectura de către solicitant, expertul bifează NU și își motivează poziția în linia prevăzută în acest scop la rubrica Observații.

Cererea de finanțare este declarată eligibilă prin bifarea căsuței corespunzătoare DA/DA cu diferențe.

5. Cheltuielile diverse și neprevăzute (Cap. 5.3) din Bugetul indicativ sunt încadrate în rubrica neeligibil ?

Expertul verifică în bugetul indicativ dacă valoarea cheltuielilor diverse și neprevăzute este trecută la rubrica cheltuieli neeligibile.

Dacă aceste costuri se încadrează la rubrica neeligibile, expertul bifează DA în caseta corespunzătoare, în caz contrar solicită corectarea bugetului indicativ prin formularul E3.4L.

Prin transmiterea formularului E3.4L de către solicitant cu bugetul corectat, expertul completează bugetul din fișa E1.2L și bifează DA cu diferențe și își motivează poziția în linia prevăzută în acest scop la rubrica Observații.

În cazul în care solicitantul nu transmite formularul E3.4L cu bugetul corectat, expertul bifează NU și își motivează poziția în linia prevăzută în acest scop la rubrica Observații.

Cererea de finanțare este declarată eligibilă prin bifarea căsuței corespunzătoare DA/DA cu diferențe.

6. TVA-ul este corect încadrat în coloana cheltuielilor neeligibile/ eligibile?

Taxa pe valoarea adăugată este cheltuială neeligibilă, cu excepția cazului în care aceasta nu se poate recupera în temeiul legislației naționale privind TVA-ul și a prevederilor specifice pentru instrumente financiare.

Expertul verifică dacă solicitantul a bifat căsuța corespunzătoare în declarația pe propria răspundere de la secțiunea F din cererea de finanțare.

Dacă solicitantul este plătitor de TVA, valoarea TVA aferent cheltuielilor eligibile purtătoare de TVA, este trecută în coloana cheltuielilor neeligibile?

Expertul verifică dacă valoare TVA este trecută în coloana cheltuielilor neeligibile, în cazul în care solicitantul a declarat că este plătitor de TVA, și bifează DA în căsuța corespunzătoare.

Expertul va bifa căsuța NU în cazul în care solicitantul este plătitor de TVA și valoarea TVA este trecută în coloana cheltuielilor eligibile și va opera modificările în bugetul indicativ, motivându-și decizia la rubrica Observații.

Dacă solicitantul este neplătitor de TVA, valoarea TVA aferentă cheltuielilor eligibile purtătoare de TVA, poate fi trecută în coloana cheltuielilor eligibile sau neeligibile.





Expertul va bifa DA în căsuța corespunzătoare dacă TVA este trecut în coloana cheltuielilor eligibile și verifică dacă valoarea TVA se referă numai la valoarea cheltuielilor eligibile purtătoare de TVA.

În cazul identificării unor diferențe, expertul verifică corectitudinea valorii TVA și bifează DA cu diferențe și va opera modificările în bugetul indicativ, motivându-și decizia la rubrica Observații.

D. Verificarea rezonabilității prețurilor.

1. Prețurile utilizate la întocmirea devizelor se încadrează în prevederile H.G. nr. 363/2010 cu completările și modificările ulterioare ?

Expertul compară costul total al investiției (fără TVA) din Devizul General, cu valoarea costurilor stabilite de AFIR pentru lucrări de investiții. În situația în care valoarea unitară din cererea de finanțare este mai mare decât cea stabilită de AFIR pentru același tip de investiție, se solicită justificări privind fundamentarea costurilor adoptate și, după caz, elaborarea de devize pe obiect distincte pentru categoriile de lucrări incluse în calculul costului, după cum urmează :

- în cazul în care expertul constată că valoarea totală (fără TVA) din bugetul propus în cererea de finanțare prezintă o abatere cuprinsă între 0 și 10% în plus față de costul de referință, îl va considera eligibil fără a începe o aprofundare a rezultatului;
- în cazul în care expertul constată că valoarea totală (fără TVA) din bugetul propus în cererea de finanțare prezintă o abatere între 10.01% și 30% în plus față de costul de referință, va efectua o analiză aprofundată a proiectului pentru verificarea valorii menționate mai sus pe baza elementelor specifice din cadrul acestuia. Totodată acesta va solicita informații suplimentare beneficiarului din care să reiasă foarte clar modalitatea de calcul a valorii totale (fără TVA). Expertul va decide, în funcție de documentele primite, eligibilitatea proiectului și va justifica detaliat în fișa de evaluare la rubrica observații decizia luată;
- în cazul în care expertul constată că valoarea totală (fără TVA) din bugetul propus în cererea de finanțare prezintă o abatere peste 30.01% în plus față de costul de referință, va efectua aceeași analiză aprofundată a proiectului ca în cazul de mai sus și va transmite proiectul împreună cu analiza efectuată, cu punctul sau de vedere, la sediul central. Experții de la sediul central vor evalua, din punct de vedere al rezonabilității prețurilor, valoarea totală (fără TVA) din bugetul propus în cererea de finanțare, iar în cazul în care consideră necesar vor solicita informații suplimentare. În urma acestei verificări experții vor decide dacă proiectul verificat respectă rezonabilitatea prețurilor.

În plus, în cazul în care se constată costuri aferente investiției de bază, cap. 4.1 din Devizul General, mai mari decât cele similare stabilite prin HG nr. 363/2010, expertul va analiza situația și va solicita clarificările necesare, după caz.

În funcție de răspuns și de analiza efectuată, expertul ajustează, dacă este cazul, bugetul indicativ și notifică solicitantul despre aceste modificări. Motivele care au condus la modificări ale bugetului sunt menționate la rubrica Observații.

2. Pentru lucrări, există în SF/DALI declarația proiectantului semnată și ștampilată privind sursa de prețuri ?

Expertul verifică existența precizărilor proiectantului privind sursa de prețuri din Studiul de fezabilitate/DALI, dacă declarația este semnată și ștampilată și bifează în caseta corespunzătoare DA sau NU.





Dacă proiectantul nu a indicat sursa de prețuri pentru lucrari, expertul înștiințează solicitantul prin formularul E3.4L pentru trimiterea declarației proiectantului privind sursa de prețuri, menționând că dacă aceasta nu este transmisă, cheltuielile devin neeligibile. După primirea declarației proiectantului privind sursa de prețuri, expertul bifează DA. Dacă în urma solicitării de informații, solicitantul nu furnizează declarația proiectantului privind sursa de prețuri, cheltuielile corespunzătoare devin neeligibile și expertul modifică bugetul indicativ respectiv valoarea totală eligibilă proiectului, în sensul diminuării acestuia cu costurile corespunzătoare.

E. Verificarea Planului Financiar

Plan Financiar Totalizator			
	Cheltuieli eligibile	Cheltuieli neeligibile	Total proiect
0	1	2	3
	Euro	Euro	Euro
1. Ajutor public nerambursabil			
2. Cofinanțare privată, din care:			
2.1 - autofinanțare			
2.2 - împrumuturi			
3. Buget Local			
4. TOTAL PROIECT			
Procent contribuție publică			
Avans solicitat			
Procent avans			

Formule de calcul:

Col.3 = col.1 + col.2

R.4 = R.1 + R.2 + R.3

R.2 = R.2.1 + R.2.2
nerambursabil*100

Restricții

R.1, col.1= grad de intervenție% x R.4, col.1

Procent avans = Avans solicitat / Ajutor public

X %=procent contribuție publică

1 Planul financiar este corect completat și respectă gradul de intervenție publică ?

Expertul verifică dacă intensitatea sprijinului este de max. 100 % pentru investițiile propuse și nu va depăși:

Expertul verifică dacă intensitatea sprijinului este de maximum:

- 90% pentru operațiunile generatoare de venit
- 100% pentru operațiunile generatoare de venit cu utilitate publică
- 100% pentru operațiunile negeneratoare de venit

2 Proiectul se încadrează în plafonul maxim al sprijinului public nerambursabil stabilit de GAL prin fișa măsurii din SDL, fără a depăși valoarea maximă eligibilă nerambursabilă de 200.000 euro?





Expertul verifică în Planul financiar, rândul „Ajutor public nerambursabil”, coloana 1, dacă cheltuielile eligibile corespund cu plafonul maxim precizat în fișa tehnică a măsurii din SDL și sunt în conformitate cu condițiile precizate.

Dacă valoarea eligibilă a proiectului se încadrează în plafonul maxim al sprijinului public nerambursabil, expertul bifează în caseta corespunzătoare DA.

Dacă valoarea eligibilă a proiectului depășește plafonul maxim al sprijinului public nerambursabil, expertul bifează în caseta corespunzătoare NU și își motivează poziția în linia prevăzută în acest scop la rubrica Observații.

3 Avansul solicitat se încadrează într-un quantum de până la 50% din ajutorul public aferent proiectului ?

Expertul verifică dacă avansul cerut de către solicitant reprezintă cel mult 50% din ajutorul public pentru investiții. Dacă da, expertul înscrie valoarea în Planul financiar și bifează caseta DA, în caz contrar solicită corectarea bugetului indicativ prin formularul E3.4L.

Prin transmiterea formularului E3.4L de către solicitant cu bugetul corectat, expertul înscrie valoarea în Planul financiar și bifează DA cu diferențe și își motivează poziția în linia prevăzută în acest scop la rubrica Observații.

În cazul în care nu se efectuează corectura de către solicitant, expertul bifează NU și își motivează poziția în linia prevăzută în acest scop la rubrica Observații.

În cazul în care potențialul beneficiar nu a solicitat avans, expertul bifează caseta *Nu este cazul*.





ASOCIATIA GRUPUL DE ACTIUNE LOCALA CRISUL NEGRU
sediul: loc. Holod, nr 228, Jud. Bihor
e-mail: galcrisulnegru@gmail.com
web: www.galcrisulnegru.ro



F. VERIFICAREA CRITERIILOR DE SELECTIE APLICATE DE CĂTRE GAL

F. VERIFICAREA CRITERIILOR DE SELECTIE APLICATE DE CĂTRE GAL
CRITERII DE SELECTIE
CS1 Se acorda punctaj proiectelor care prevad un grad sporit de implicare in dezvoltarea turistica a zonei prin actiunile propuse. Numărul obiectivelor turistice asupra cărora se intervine prin proiect:
1 obiectiv turistic pus în valoare/modernizat/accesibilizat/etc.
2 obiectiv turistic pus în valoare/modernizat/accesibilizat/etc.
3 obiectiv turistic pus în valoare/modernizat/accesibilizat/etc.
DOCUMENTE VERIFICATE STUDIU DE FEZABILITATE/DOCUMENTAȚIE DE AVIZARE PENTRU LUCRĂRI DE INTERVENȚII/MEMORIU JUSTIFICATIV
METODOLOGIE DE VERIFICARE: Se verifică în STUDIU DE FEZABILITATE/DOCUMENTAȚIE DE AVIZARE PENTRU LUCRĂRI DE INTERVENȚII/MEMORIU JUSTIFICATIV, dacă prin proiect se propune punerea în valoare/modernizarea/accesibilizarea/etc. a unor obiective turistice.
CS2 Se acorda punctaj proiectelor care prevad un grad sporit de deservire a populației prin actiunile propuse; Proiecte care deservesc localități cu o populație cât mai mare <i>Se consideră numărul total de locuitori ai comunei, conform recensământului populației și i locuințelor din anul 2011 (Rezultate finale).</i>
Peste 1000 de locuitor
Între 2000 - 3000 de locuitor
Între 3000 - 4000 de locuitor
DOCUMENTE VERIFICATE STUDIU DE FEZABILITATE/DOCUMENTAȚIE DE AVIZARE PENTRU LUCRĂRI DE INTERVENȚII/MEMORIU JUSTIFICATIV Și



MINISTERUL AGRICULTURII
ȘI DEZVOLTĂRII RURALE



PROIECT FINANȚAT DE
UNIUNEA EUROPEANĂ



ASOCIATIA GRUPUL DE ACTIUNE LOCALA CRISUL NEGRU
sediul: loc. Holod, nr 228, Jud. Bihor
e-mail: galcrisulnegru@gmail.com
web: www.galcrisulnegru.ro



Anexa_7_Rezultate_finale_recensamant_populatie_2011_Tabelul_nr.3

METODOLOGIE DE VERIFICARE:

Se verifică în STUDIU DE FEZABILITATE/DOCUMENTAȚIE DE AVIZARE PENTRU LUCRĂRI DE INTERVENȚII/MEMORIU JUSTIFICATIV comuna care solicită finanțarea și populația acesteia în Anexa_7_Rezultate_finale_recensamant_populatie_2011_Tabelul_nr.3

CS3 Se acorda punctaj pentru proiectele care cuprind si obiective care privesc valorificarea specificitatii locale;

Prin proiect se propun investiții care vizează valorificarea teritoriului în funcție de specificul propriu (ex: turism, servicii, traditii etc.)

DOCUMENTE VERIFICATE

STUDIU DE FEZABILITATE/DOCUMENTAȚIE DE AVIZARE PENTRU LUCRĂRI DE INTERVENȚII/MEMORIU JUSTIFICATIV

METODOLOGIE DE VERIFICARE:

Se verifică în STUDIU DE FEZABILITATE/DOCUMENTAȚIE DE AVIZARE PENTRU LUCRĂRI DE INTERVENȚII/MEMORIU JUSTIFICATIV, dacă solicitantul a descris cerințele necesare justificării îndeplinirii criteriului de selecție și dacă a prevăzut cheltuieli aferente acestora.

În cazul în care în STUDIU DE FEZABILITATE/DOCUMENTAȚIE DE AVIZARE PENTRU LUCRĂRI DE INTERVENȚII/MEMORIU JUSTIFICATIV solicitantul a prevăzut cheltuieli aferente criteriilor de selecție, expertul acordă punctajul aferent.

DEPARTAJAREA PROIECTELOR CU ACELAȘI PUNCTAJ:

Selecția proiectelor se face în ordinea descrescătoare a punctajului de selecție în cadrul alocării disponibile pentru sesiunea de selecție, iar pentru proiectele cu același punctaj, departajarea se va face în ordinea următoarelor priorități:

Proiecte care prevad un grad sporit de deservire a populației prin actiunile propuse;

- vor fi prioritizate proiectele care deservesc o populație mai mare.



MINISTERUL AGRICULTURII
ȘI DEZVOLTĂRII RURALE





ASOCIATIA GRUPUL DE ACTIUNE LOCALA CRISUL NEGRU
sediul: loc. Holod, nr 228, Jud. Bihor
e-mail: galcrisulnegru@gmail.com
web: www.galcrisulnegru.ro



PROCEDURA DE EVALUARE ȘI SELECȚIE A PROIECTELOR DEPUSE ÎN CADRUL SDL

PRIMIREA ȘI EVALUAREA PROIECTELOR

FLUXUL PROCEDURAL PENTRU ACCESAREA FONDURILOR NERAMBURSABILE

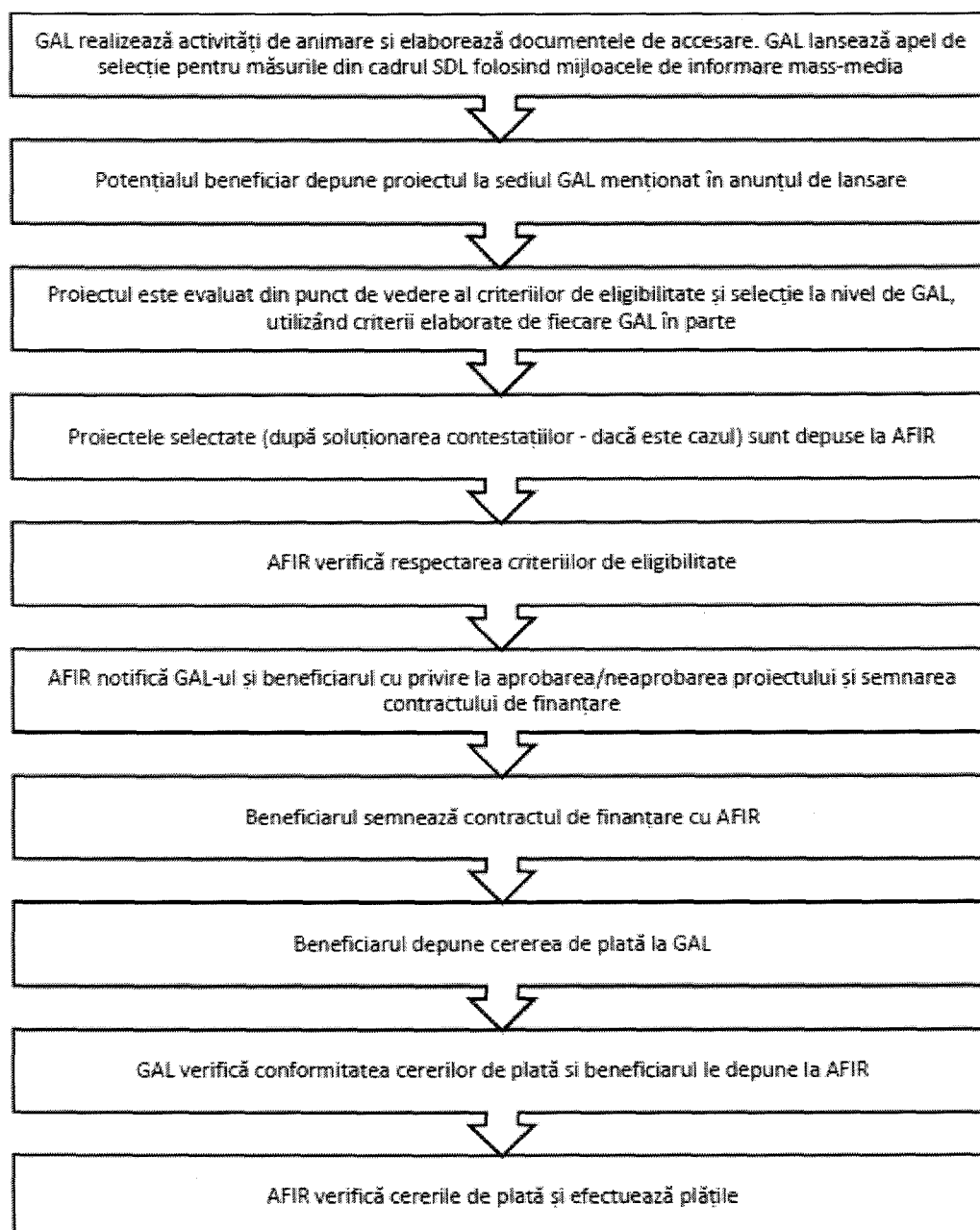

MINISTERUL AGRICULTURII
ȘI DEZVOLTĂRII RURALE



PROIECT FINANȚAT DE
UNIUNEA EUROPEANĂ



ASOCIATIA GRUPUL DE ACTIUNE LOCALA CRISUL NEGRU
sediul: loc. Holod, nr 228, Jud. Bihor
e-mail: galcrisulnegru@gmail.com
web: www.galcrisulnegru.ro



PERIODA DE DEPURARE A PROIECTELOR: 02.05.2019- 03.06.2019

PUNCTAJUL MINIM ADMIS LA FINANȚARE: 5 puncte

PRIMIREA ȘI EVALUAREA PROIECTELOR DEPUSE, INCLUSIV TERMENELE STABILITE:

Proiectele se depun la biroul GAL Crisul Negru din localitatea **HOLOD, NR. 228, COMUNA HOLOD, JUD. BIHOR**, în intervalul orar 09:00-14:00 de luni până joi, iar vineri între orele 09:00-12:00 înaintea expirării datei limită de depunere a proiectelor.

Responsabilul din cadrul GAL înregistrează Cererea de finanțare în Registrul proiectelor, aplică acestuia un număr de înregistrare, iar solicitantul primește un bon cu acest număr de înregistrare.

Proiectul va fi înaintat departamentului tehnic responsabil de evaluarea proiectelor, care va efectua următorii pași:

- Verificarea conformității proiectului
- Verificarea eligibilității proiectului
- Verificarea criteriilor de selecție îndeplinite prin proiect.

GAL poate să solicite beneficiarului clarificări referitoare la îndeplinirea condițiilor de eligibilitate și selecție, dacă este cazul. Nu se vor lua în considerare clarificările de natură să modifice datele inițiale ale proiectului depus. Clarificările admise de GAL vor face parte integrantă din Cererea de finanțare și vor fi luate în considerare și de experții AFIR, în cazul în care proiectul va fi selectat.

PERIOADA DE ELABORARE A RAPORTULUI DE EVALUARE:

Pentru toate proiectele evaluate la nivelul GAL, evaluatorii, stabiliți cu respectarea prevederilor SDL, vor verifica eligibilitatea proiectelor îndeplinirea principiilor de selecție și vor acorda punctajele aferente fiecărei cereri de finanțare. Toate verificările se realizează pe evaluări documentate, în baza unor fișe de verificare elaborate la nivelul GAL, datate și semnate de experții evaluatori angajați de GAL în termen de 60 de zile de la închiderea sesiunii de depunere a proiectelor.

Rezultatele procesului de evaluare, în primă fază se consemnează în **Raportul de Selecție Intermediar**. Acesta va fi semnat de către toți membrii prezenți ai Comitetului de Selecție. (reprezentanți legali sau alte persoane mandatate în acest sens de către respectivele entități juridice, în conformitate cu prevederile statutare), specificându-se apartenența la mediul privat sau public - cu respectarea precizărilor din PNDR, cel puțin 51% din voturi sunt exprimate de parteneri din mediul privat și societate civilă. De asemenea, Raportul de selecție va prezenta semnătura reprezentantului CDRJ, care supervizează procesul de selecție. Avizarea Raportului de selecție de către reprezentantul CDRJ reprezintă garanția faptului că procedura de selecție a proiectelor s-a desfășurat



MINISTERUL AGRICULTURII
ȘI DEZVOLTĂRII RURALE





ASOCIATIA GRUPUL DE ACTIUNE LOCALA CRISUL NEGRU
sediul: loc. Holod, nr 228, Jud. Bihor
e-mail: galcrisulnegru@gmail.com
web: www.galcrisulnegru.ro



corespunzător și s-au respectat principiile de selecție din fișa măsurii din SDL, precum și condițiile de transparență care trebuiau asigurate de către GAL.

Raportul de Selecție Intermediar va fi datat, avizat și de către Președintele GAL/Reprezentantul legal al GAL sau de un alt membru al Consiliului Director al GAL mandatat în acest sens.

Raportul de Selecție Intermediar se va completa în ziua întrunirii Comitetului de selecție a proiectelor și va fi publicat pe site-ul GAL: www.galgrisulnegru.ro, cel târziu în următoarea zi a aprobării acestuia. În baza Raportului de Selecție Intermediar, GAL va notifica aplicanții cu privire la rezultatele procesului de evaluare și selecție.

DESFĂȘURAREA PROCEDURII DE SOLUȚIONARE A CONTESTAȚIILOR, INCLUSIV PERIODA ȘI LOCAȚIA DE DEPUNERE A CONTESTAȚIILOR:

Rezultatele procedurii de evaluare consemnate în Raportul de Selecție Intermediar și publicate pe site-ul GAL-ului pot fi contestate în termen de maximum 5 zile lucrătoare de la data primirii notificării de către solicitanți, respectiv în termen de maximum 15 zile de la data postării Raportului de Selecție Intermediar pe pagina de internet a GAL. Contestatiile vor fi depuse la sediul GAL și vor fi soluționate în termen de 30 de zile lucrătoare de Comisia de Soluționare a Contestatiilor.

Comisia de Soluționare a Contestatiilor, va fi constituită din alți membri decît cei care sînt în componența Comitetului de Selecție, păstrînd însă aceiași reprezentativitate.

PERIODA DE ELABORARE A RAPORTULUI DE SOLUȚIONARE A CONTESTAȚIILOR ȘI A RAPORTULUI DE SELECȚIE FINAL:

Raportului de soluționare a contestațiilor și a raportului de selecție final va fi elaborat în 30 zile lucrătoare de la depunerea ultimei contestații.

După soluționarea contestațiilor de către Comisia de Soluționare a Contestatiilor, GAL va publica Raportul de Contestații și Raportului de Selecție Final pe pagina proprie de internet, respectiv va notifica aplicanții cu privire la rezultatele procesului.

MODALITATEA DE DESFĂȘURARE A PROCESULUI DE SELECȚIE A PROIECTELOR:

Toate verificările efectuate de către evaluatori vor respecta principiul de verificare "4 ochi", respectiv vor fi semnate de către doi experți.

Fiecare persoană implicată în procesul de evaluare și selecție a proiectelor de la nivelul GAL (evaluatori, membrii Comitetului de Selecție și membrii Comisiei de soluționare a contestațiilor) are obligația de a respecta prevederile OG nr. 66/2011 privind evitarea conflictului de interese și prevederile Cap. XII al SDL - "Descrierea mecanismelor de evitare a posibilelor conflicte de interese conform legislației naționale".



MINISTERUL AGRICULTURII
ȘI DEZVOLTĂRII RURALE





ASOCIATIA GRUPUL DE ACTIUNE LOCALA CRISUL NEGRU
sediul: loc. Holod, nr 228, Jud. Bihor
e-mail: galcrisulnegru@gmail.com
web: www.galcrisulnegru.ro



Dacă pe parcursul implementării strategiei, în cadrul procesului de evaluare și selecție la nivelul GAL a unor proiecte, apar situații generatoare de conflict de interese, expertul GAL/expertul cooptat este obligat să se abțină de la luarea deciziei sau participarea la luarea unei decizii și să informeze managerul GAL, în vederea înlocuirii cu un alt expert evaluator.

Dacă, în urma verificărilor ulterioare, realizate de departamentele AFIR/DGDR AM PNDR/MADR se constată că nu s-au respectat regulile de evitare a conflictului de interese, așa cum sunt definite în legislația în vigoare, proiectul respectiv va fi declarat neeligibil, iar dacă a fost finanțat se va proceda la recuperarea sumelor conform legislației în vigoare.

Punctajul aferent criteriilor de selecție prevăzute în fisele măsurilor din SDL, se stabilește de către Comitetul Director (organism de conducere) și Comitetul de Selecție, prioritate având criteriile care privesc aspectele inovative stabilite în SDL, caracteristice abordării LEADER.

Pentru selecția proiectelor, GAL prezintă „Fisa de verificare a criteriilor de selecție” pentru fiecare proiect în parte, și Comitetul de Selecție stabilește ierarhia acestor punctaje totale și proiectele care sunt selectate (în limita alocării bugetare pe măsura din SDL).

Selecția se face aplicând regula de „dublu cvorum”, respectiv pentru validarea voturilor, este necesar ca în momentul selecției să fie prezenți cel puțin 50% din membrii Comitetului de Selecție.

Dacă unul dintre proiectele depuse pentru selecție aparține unuia dintre membrii comitetului de selecție, persoana/organizația în cauză nu are drept de vot și nu va participa la întâlnirea comitetului respectiv.

COMPONENȚA ȘI OBLIGAȚIILE COMITETULUI DE SELECȚIE ȘI A COMITETULUI DE SOLUȚIONARE A CONTESTAȚIILOR:

Membrii Comitetului de Selecție format din minimum 7 membri ai parteneriatului (pentru fiecare membru al comitetului de selecție se va stabili de asemenea, un membru supleant) și ai Comisiei de Soluționare a Contestațiilor format din minimum 3 membri ai parteneriatului (pentru fiecare membru al comitetului de soluționare a contestațiilor se va stabili de asemenea, un membru supleant), în îndeplinirea atribuțiilor ce le revin, au următoarele obligații:

- de a respecta confidențialitatea lucrărilor și imparțialitatea în adoptarea deciziilor Comitetului de Selecție și Comisiei de Soluționare a Contestațiilor;
- adoptarea deciziilor în urma soluționării contestațiilor se face de către membri prezenți ai Comisiei de Soluționare a Contestațiilor, prin vot majoritar;
- se vor elabora decizii și vor fi adoptate de Comitetul de selecție sau respectiv a Comisiei de Soluționare a Contestațiilor, dacă este cazul de o contestație.



MINISTERUL AGRICULTURII
ȘI DEZVOLTĂRII RURALE



PROIECT FINANȚAT DE
UNIUNEA EUROPEANĂ



ASOCIATIA GRUPUL DE ACTIUNE LOCALA CRISUL NEGRU
sediul: loc. Holod, nr 228, Jud. Bihor
e-mail: galcrisulnegru@gmail.com
web: www.galcrisulnegru.ro



- dacă unul din proiectele depuse pentru selectare, aparține unuia din membrii Comitetului de Selecție și ale Comisiei de Soluționare a Contestațiilor, persoana în cauză (organizația), nu are drept de vot și nu va participa la întâlnirea comitetului respectiv.

Data și modul de anunțare a rezultatelor procesului selecție:

- Raportul de selecție se va completa în ziua întrunirii Comitetului de selecție a proiectelor și va fi publicat pe site-ul GAL: www.galcrisulnegru.ro, cel târziu în următoarea zi a aprobării acestuia;
- În baza Raportului de selecție beneficiarii vor fi notificați cu privire la rezultatul procesului de evaluare și selecție

Alte informații pe care GAL le consideră relevante:

- Toate Contractele/Deciziile de finanțare (C1.1L/C1.0L) se întocmesc și se aprobă la nivel CRFIR și se semnează de către beneficiar, cu respectarea termenelor prevăzute de Manualul de procedură pentru evaluarea, selectarea și contractarea cererilor de finanțare.
- Efectuarea conformității se va realiza înainte de semnarea Contractului de Finanțare și constă în verificarea Cererii de Finanțare, respectiv dacă documentele originale aflate în posesia solicitantului corespund cu Cererea de Finanțare depusă pe format de hârtie.
- Pentru Beneficiarul care a optat pentru avans în vederea demarării investiției în formularul Cererii de Finanțare, AFIR poate să acorde un avans de maxim 50% din valoarea eligibilă nerambursabilă. Avansul poate fi solicitat de beneficiar până la depunerea primei Cereri de plată. Beneficiarul poate primi avansul numai după avizarea achiziției prioritar majoritară de către AFIR.
- În funcție de tipul de beneficiar (public/privat) conform fișei măsurii în care se încadrează proiectul, beneficiarii vor aplica fie legislația de achiziții publice, precum și Manualul de achiziții publice și Instrucțiunile de achiziții pentru beneficiari publici, fie Manualul operațional de achiziții pentru beneficiarii privați ai PNDR 2014-2020 și Instrucțiunile de achiziții pentru beneficiarii privați, în conformitate cu cerințele Autorității Contractante.
- În etapa de autorizare a plăților, toate cererile de plată trebuie să fie depuse inițial la GAL pentru efectuarea conformității, iar ulterior, când se depun la AFIR, la dosarul cererii de plată, se va atașa și fișa de verificare a conformității emisă de GAL.



MINISTERUL AGRICULTURII
ȘI DEZVOLTĂRII RURALE





ASOCIATIA GRUPUL DE ACTIUNE LOCALA CRISUL NEGRU
sediul: loc. Holod, nr 228, Jud. Bihor
e-mail: galcrisulnegru@gmail.com
web: www.galcrisulnegru.ro



Beneficiarii au obligația de a depune la GAL și la AFIR Declarațiile de eșalonare, conform prevederilor Contractului /Deciziei de finanțare. Pentru depunerea primului dosar de plată, se vor avea în vedere prevederile HG nr. 226/2015, cu modificările și completările ulterioare, în vigoare la data depunerii Dosarului Cererii de Plată.

Date de contact unde solicitanții pot obține informații detaliate:

Asociația Grupul de Acțiune Locală Crisul Negru

Sediul: loc. Holod, nr 228, Jud. Bihor

Tel: 0771 211 003

e-mail: galcrisulnegru@gmail.com

site: www.galcrisulnegru.ro



MINISTERUL AGRICULTURII
ȘI DEZVOLTĂRII RURALE

